盛京時報
The Shengching Shihpao

（大正十年五月二十七日）

中日…大祭禮拜日
陰曆…四月廿日

發行兼編輯人　菊池貞二
印刷人　宮川貫作
發行所　盛京時報社

時刻表　幹線 [illegible]

論說

二妻主義

▲新舊思想之錯雜（傲霜庵）

新陳代謝者。所以維持秩序而成事功也。今之中國。不但新舊迭未交替。新陳錯雜。混亂異常。莫衷一是。新與舊爭。似舊而非舊者亦與舊爭。似新而非新者與新爭。此外。時髦主義。與頑固思想。從中攪亂。加以異軍特起。推波助瀾。雖謂爲過渡時代。然鮮有如中國者矣。試就政界言。或有持聯省自治主義者。或有抱極端保守思想者。或有倡過激主義者。此外若無政府主義。若共產主義。若搗亂主義。亦無不混迹焉。然不獨政界有然。其餘無論學界思想界。到處演成新舊衝突之慘劇。餘波所及。家庭殆亦不免顛搖。是皆平素輸入所目睹耳聞者也。而此種新舊思想之最顯著極鮮明者。無如湖南憲法審查會中之關于男女平權之大辯論矣。成謂今日中國思想界之縮圖。似亦無不可。不但可以窺見現在思潮之一斑。在縣議會省議會中。尙未有若是之急進意見也。吾人不得不略述其大概。夫湖南憲法草案。規定男女同權。已在審查會通過。本似不成問題。然嗣因關于男女遺產權之爭論。各議員對于男女平等之眞義與否。不無疑問。於是對于承繼遺產之意見。分爲三派。（一）爲急進派。（二）漸進派。（三）守舊派。急進派主張男女絕對平等之意見。略謂兄弟姊妹。都是父母所生。而有許多做兄弟的。視姊妹如路人。父母在世。或稍周譜。父死後。姊妹雖至凍餒。也不過問了。實則都是父母骨肉。何必如此顯分輕重。所以本席主張男女都宜有承襲遺產之權。漸進派乃反對絕對平等主義。其理由要點。大約如左。男子承襲財產。因有兩項義務。一對于父母養生送死。一爲父母承祧。現在社會組織及家庭習慣。都未改革。女子既已出嫁。對于以上兩項能否做到。況兄弟姊妹間。夫婦及姻婭間。都將因此發生無數糾紛。一時無法解決。是所以反對男女絕對均分也。此項祇能於民法上規定。然急進派即嗤此項漸進主義曰。其所言雖亦持之有故。却斥斥于夫權與男統。實亦是數千年以前的思想矣。至最後守舊派之主張。則爲極奇怪。乃主張二妻主義是也。其修正案云。於原案第五條後。新添一條。人民娶妻。其妻年自二十至三十五尙無生育。其夫可納第二妻。但同時不得有三妻。其說明云。不孝有三。無後爲大。（中畧）若以女子生育限制而强同之。是夫婦將來同處于孤寂爲聊。他時雖有子姓可以承繼。平日不相生養者。其性情必不屬。家無餘財。則秦越相視。家有產資。即猜猜以爭。安在以偶然之結合。能收養老送終之實惠乎。此吾所以主張男子可以再娶之義也。第二妻不稱妾而稱妻者。男女平等。女子固當與女子平等也。

要之急進派爲主張男女絕對平等主義。以欲解決一切者。漸進派係有鑒于家族制度。以爲須酌加限制。至守舊派則純以絕嗣不孝爲金科玉律。不顧及其他之冥頑思想而已。若以急進派眼光觀之。未始非數百年前的舊思想也。夫男女之絕對平等。固不待論。至所以聊復不平等之懸殊。不過相沿成習。因襲環境之結果耳。世界思潮之所趨。必有同權平等之一日。亦殆無疑義。惟政治云者。非議論。係實際。今遽以中國女子解放於極端閉錮之中。准予極端自由。果爲適宜于實際之辦法乎。是第一疑問也。中國社會組織。視歐美諸國。迥然不同。彼尊重個人主義。此則維持家族制度。其間須有出入損益。若生吞活剝。果無破壞秩序之虞乎。是第二疑問也。

夫家族制度也者。固有家族制度之長處之優點矣。然其缺點弊害。亦甚不尠。就中若所有子女純依賴父兄。游手好閒。無所事事。確係家族制度之一大弊害也。父母亦倚賴子女。年或未及五十。頹然告老。隱居無事。其懶惰游佚之罪。視其子弟有過之無不及。可謂此父母而有此子矣。較諸子女自幼獨立自給。父母抵死不輟活動之歐美家庭。果爲如何。日本女子教育。獎厲多年。不遺餘力。今則我邦女子之智識能力。不必亞歐美諸國。而迄未達于男女絕對平等之域。是亦可以資借鏡矣。由吾人觀之。今日對于中國女子。准予絕對平等之自由。固無不可。惟同時亦須極力獎勵教育及宗教。以矯偏激而救弊害耳。宗教一層。姑不具論。現下中國教育。果何狀耶。首都教育之摧殘。既然如彼。至地方則更甚。如何遑論女子教育。夫快槍固文明之利器也。然不教以操法。而授諸嬰孺。則其結果如何。不自傷傷人者幾希矣。提倡婦人解放論者。宜注意及之也。若夫二妻主義。則頑固愚劣。咄咄逼人哉。蓋中國社會。雖許娶妾在所不禁。尙以一夫一婦爲原則。妻之與妾。其間儼然有別。所以尊重嫡權也。今若以一妻爲二妻直是重婚。不但侮辱女子人格。辜負神州名教。委諸莫爾孟之邪宗者。須放逐之于南美邊僻而已。

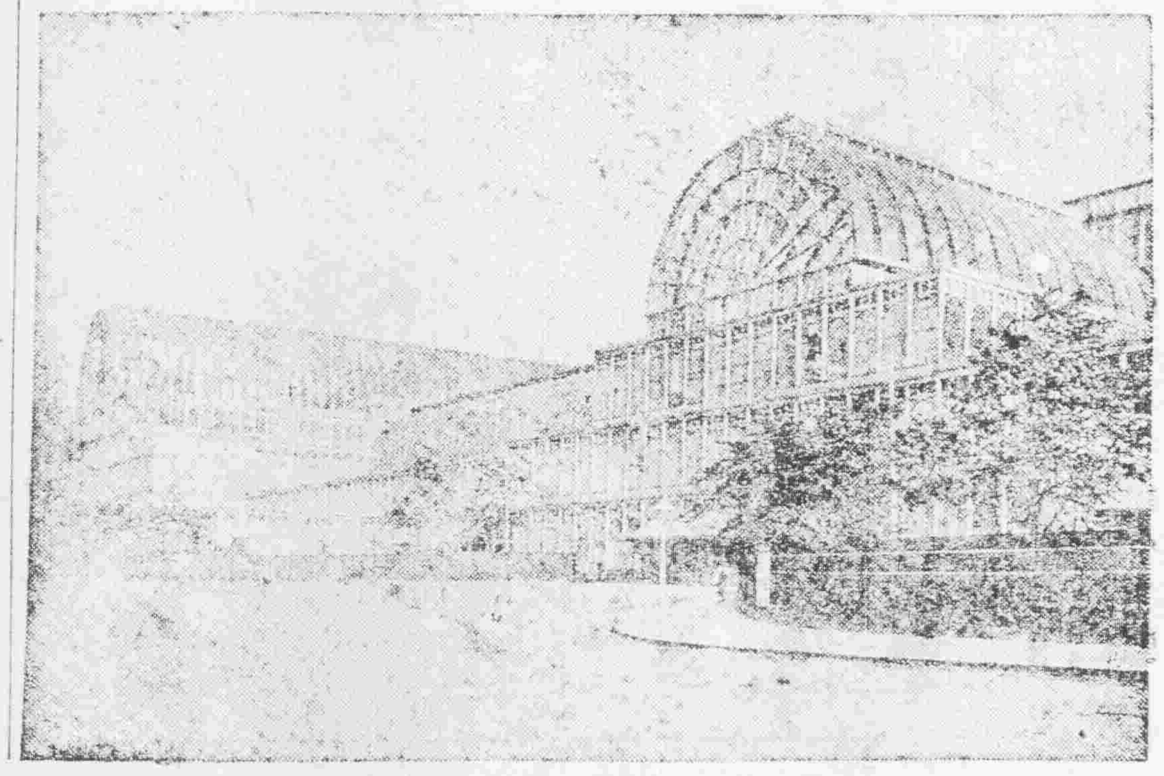

倫敦風景　耶典巴羅附近之雷爾烏士離宮

張使竟爾讓步（傲）

政界之事。波譎雲詭。旦不計夕。所以令人對于政局變化。尋味不盡也。靳氏本有傀儡總理之目。然勢之所激。傀儡不必爲傀儡。靳氏嚮猶。時有所聞。況靳總理乎。蓋自關稅問題紛糾以來。張使與靳揆之感情。漸形隔膜。不得如故。加以肖英王之關係。亦有所變化。竟乃演成張靳衝突之一齣劇矣。張使主張任用張辮帥。而靳氏極力反對。互相力持。勢不相下。王使之調停。僅免決裂。使張使遂撤回提議。未始非靳揆近來之一大成功也。前日之傀儡總理。可謂至是雪辱有餘矣。夫肯張勳之任用與否。關係靳內閣前途。極爲重大。正靳揆生死關頭之大事也。其抵死不肯屈服。固屬當然。惟一面亦不可看過政界潮流漸變也。語云。一葉落。天下知秋。張使以平日炙手可熱之權勢。尙且不得已而撤回提議。則奉系勢力之消長。蓋亦可知耳。

人民心理公平（傲）

美國可親。日本可排。是親美派之宣傳也。日本可親。美國可排。是親日派之口吻也。或謂親美云者。親美欺之謂而。親日。則親日欺之義耳。孰眞孰僞。吾人不得而知。惟至一般人民則並非親美亦非親日。其感情異常純粹。公平無倚。只知正義之可好。而不知其他也。謂余不信。請看對于滬上日美水兵衝突案之商民態度。不但不吝對于日本表示同情。或出而援助。使所謂親美派。呆然不知所言。果爾。則上海商民態度。已變成親日的。曰否否。惟惱美兵之暴。而惡其惡而已。親美與親日。豈所問哉。夫今日爲國民外交之時代。列强之應付中國。須潛思於此。而審察人民心理之機微。計不出此。倚恃區區二三官僚。或以爲親日。或以爲親美。而自鳴得意。則恐噬臍不及矣。吾人觀此次滬上美兵酗酒案。深賀中國人心之健在而已。

俄國過激主義傾向溫和（續）

▲列甯派之勝利
▲顧圖接近于外國

◉借重外國之必要　去歲克倫斯達杜發生擾亂之原因。雖甚不明瞭。然與各地方農民及其他人民之不平。大有關係也必矣。而人民表現不平之原因。則在燃料不足。食料之運輸分配。循致鐵路中止運轉。又據一說。克倫斯達杜之叛亂。出于杜魯基與水兵衝突之結果。杜氏頗欲再興俄國海軍。以爲數年來之宿望。然而水兵方面。因束縛于規律。頗爲不願。不肯用命。杜氏爲懲罰計。即時斷絕糧道。水兵方面。因此憤恚杜氏。竟發叛亂。當時俄國內部。私心反對過激派者。在有識階級中。亦頗不乏人。故不以此項無階級人士勾結不平之徒而作亂。以爲憂懼焉。況乎形勢似有如此者。莫斯科政府。方杌隉不安。竭力鎭壓。亦有以也。幸杜氏以巧計鎭定。是以得免大禍。該叛亂一經平定以後。全國風雲。亦漸收歛。由此觀之。由外間而顚覆勞農政府。似頗不易實現。雖然反過激的氣勢。澎湃于俄國全境。時形有機的勢力。以覬覦可乘之時機。固不言而喩。莫斯科政府。亦深知之。惟今後俄國發生對于過激派之革命。必發端于內部。是以勞農政府雖遭次亦不廢其發展而列寧之溫和政策之所以有力者也。自此以後。莫斯科過激政府。再與外交政策。對英通商之成立。常以自由與民主之精神。實非政策上之主義。所以必要恢復對外通商亦即列寧政策之成功矣。蓋非有外國之援助。則俄國產業的發展。亦不可得而望者哉。（已完）

歐美今後之趨勢（續）

是爲歐洲列國現在之情形也。又自歐戰以後。民衆自決之聲。日甚一日。然究竟能否即以民衆自決而組成國家。亦疑問也。故不如拋棄中來之國家觀念。而成一大國家。雖免種種之苦境也。不過此等議論之成爲事實。亦極困難耳。蓋德法諸國之傳統的仇敵。殆年已久。對于敵國。則毫無同情之可言。以故兩國之殘踏日不相下。又經昔之時。希臘戰勝波斯。奪獲殖民地。其後雅典。斯巴達。又互相爭勝。卒致兩敗俱亡。而今之法德。又豈與此有異哉。盍歷考古今各國。凡互相爭勝。卒致滅亡者。不可勝數。世人常謂歐洲爲大希臘。所以然者。亦因歐陸數世紀來。大小戰亂。未嘗稍息。迄無寧日。卒使歐戰發生。陷國家於疲弊。演流血之浩劫。元氣盡喪。回復無期。雖云歐洲之文明。亦不至因此衰落。亦未可知也。其學術技藝。或更盛于前。亦未可知也。不過其進步之速度必生挫折。或即陷于中止狀態。亦所難免者。然美國則反是矣。自大戰之後。其進步之速。大有一日千里之慨焉。（已完）

優鉢曇花（十）

憶情小說

自申埠啟梭後。生與同伴諸人。共坐船頭。聽櫓聲之欸乃。見帆影之參差。兩旁荷柳。迎風披拂。恍似歡迎來賓者然。離岸芊綿之秋草。又若與河中綠水。爭艷爭妍。仰視天空。一行行排成雁字。俯觀水面。翠暖暖似綿鴨鷗。鷺鷥戲水于洲渚。蝴蝶穿花于岸側。夕陽返照。蘆花紅於桃花。夜月初明。秋草碧于春草。雖則時過季夏。雲端猶布奇峰。誰云景異餘冬。霜落幾疑飄絮。靜聽漁舟唱晚。遠聞野寺鳴鐘。奚須問衣如何。定欲停舟作步月之舉矣。舟子諸人。連聲謂前去二里許。即無錫之惠山。即所謂天下第二泉者是也。途中舟子作前導。乘夜往遊。雖未能飽閱名山勝景。然惠泉煮茗。已領略此中風味矣。返舟夜話。猶覺餘味盎然。蘆生曰。予年近三旬。從未遠出。今番乘舟暢遊。自覺與騎馬坐車。大有勞逸之別。至于水陸輿馬之分。尤爲顯著。此張志和所以欲浮家泛宅。范少伯所以五湖也。王生曰。舟行之逸於車行。此固當然之理。至欲言其沿途風景之佳。則此段之路線。殊屬平常。遠之如洞庭鄱陽。近之如西湖山塘。其景緻之清幽。風韻之佳妙。所謂天造地設。決非專門工程家所可營造建設者也。陸生曰。如君老于遊歷。見多識廣。自有曾經滄海難爲水之意。予則生平未見泰岱。以爲高矣。未見河海。故溝澮淵渠以爲大矣。今而後當知遊歷一層。爲人生最不可少之事。將來當步君兄後塵。想必不我遐棄也。李生曰。遊歷一門。我國不甚視爲重要。（坐在此弊）然古人云足不出百里之外。謂之無見。不出千里之外。謂之無識。可知見識要從遊歷而得。顧此事不甚重哉。是以無論東西各國。莫不以遊歷爲廣見聞長智識之階梯也。蓋四人中惟李竟熟諳東西洋文。陸王俱門外漢。故李生之言是言也。（未完）

廣告

滿鐵定期船大連出帆廣告
青島上海行
榊丸　五月廿二日正午開航上海行
以上兩船均設有船內無線電信局
大連埠頭事務所

上海行
托拉丸　五月廿□日正午開航青島上海行
客荷取扱　海運課　丸二商會
大連監部通二丁目（電話二六四〇、一八五五）

日本郵船會社大連出帆　瀛船
長崎、門司、神戶、橫濱行　高砂丸　六月二日
花咲丸　五月廿五日
天津牛莊行　六月五日
門司神戶大阪行　五月廿七日
山東丸　五月廿三日
漢堡行　二十日
日本郵船株式會社代理店　三井物產株式會社大連支店
晚香坡亞脫爾行　鎌倉丸　五月底
右定期船倘因天候及其他事故日時或行變更

頌揚總甲長之德政
竊我北區總甲長何化周精明幹練品格端方任事以來關心地面痕北區毘連蒙界鬍匪出沒無常搶案迭出自何君到任竭力整頓日則各村勸導夜則按戶抽查不遺餘力而鬍匪聞名遠遁搶案冰消併抱同胞之誼感惜人民之脂膏遇人有鼠雀之爭必勸歸于好尤不領盃酒之酬是以北區農民無不賛仰謹登報端以彰其德
北區滿河坡子會首等登

遺失股票聲明作廢
啓者鄙人於舊歷四月初三日由家行至昌黎縣住宿同和客棧夜間被賊竊去皮包一個內有長春益通銀行股票兩張係行字三百五三號三百五十四號並有本名戳記一顆嗣後無論落於何界之手概作無效特此登報
張靜齋謹啓

遺失照收聲明作廢
西豐衣馬呼圍住戶黃平順價買晁可聖侵字六百六十八號中地六畝次下地十五畝來城投稅領戶管在縣領有稅契照收不知何時遺失呈請立案准予補發大照登報存案無論流落中外人手概作廢紙特此聲明
西豐黃平順啓

交通銀行發息開會通告
啓者民國九年份股息利息經會議決官利六釐紅利八釐定於五月十日舊曆四月初三日在各處總分支行所開始發給股東諸君屆時携股票前往就近總分支行所按照規定手續支取利息并定於五月二十二日即舊曆四月十五日午後一時在北京前門內西交民巷北京本行總管理處驗明領取赴會入場券其有選道不克親自到會須委託代表者應請先期親携股票到就近本分行所開具股票戶名號數作委託書由該分行驗明蓋章交由代表人攜赴北京本行總管理處驗明照領入場券赴會特此通告
交通銀行董事會啓

告白主意
哈濱八站廣信火磨通記謹啓
啓者哈埠八站恒成泰火磨業於民國九年十月間將該營業房產地基並鍋爐全部機器及一切傢俱完全兌歸江省廣信公司管業字號改爲廣信火磨通記商標改爲紅星本火磨資本雄厚大加擴充重換細羅麵粉務求精潔貨價格外低廉大宗批發尤加優待現經開辦未久業已暢銷遐邇惠顧諸君幸垂察焉再本磨承銷海拉爾廣信公司城廠自製面城物質既美取價尤廉此項面城曾經聘請中外化學技師細心化驗公爲製造其中所含各種顏料變質以及製造各法並代銷章程均經擬有詳章函索即寄如承惠顧請移玉本號房面議特此佈告俾衆週知

恭頌奉軍二十九師五十七旅萬旅長德政
查邑地處偏遠毘連奉吉兩省素爲匪竄擾孔道歷年軍隊更迭駐防自去年十月奉軍五十七旅萬旅長開駐威望遠播股匪斂迹深資鎭攝而且軍紀森嚴騷動文明對于地方商民公平交易秋毫無犯軍民翕然相親相敬情意融洽所尤堪欽者每夜在城廂要隘設卡截守盜風頓息雞犬無驚民得安堵足徵我旅長暨各軍官平昔教育訓諫之力說者謂堪爲近代軍隊模範信非虛譽玆我旅長雖已去爰其實心惠民善政猶口碑載道頌聲歡騰商民等無以報德爰將各項政績登諸報端亦聊盡感戴之微忱云爾
大賚縣商會代表全體商民全啓

本路行車時刻自六月一日起改正如左特此廣告
（下行）四平街站發　午前八時三十分　午後二時五十分
鄭家屯站着　午前十一時三十分　午後五時五十五分
（上行）鄭家屯站發　午前八時五十分　午後二時二十五分
四平街站着　午後十二時五分　午後五時四十分
中華國有鐵路　四洮鐵路局

公頌陸軍騎兵第一旅第一團劉團長剿匪勤勞及軍士仁義之德政
黑龍江陸軍騎兵第一旅第一團劉團長前于民國八年春間奉令駐防林甸全境託賴治安嗣因改防縣州林境胡匪猖獗鄉少兵單勤守縣衆商經各商號等懇請仍准駐防林甸自該團長回林後視匪如仇朝夕探詢幾無閒日每聞匪警即該團長躬親督勵上年臘月二十八日在縣東與天合堂伕誠恐匪用調虎離山之計緊撤回乃竟不出團長所料逃該匪於是晚十鐘果潛來廿餘騎圍過縣署後墻鬧因覺察逃串見團長調度有方舊歷元旦復與該匪接仗斃匪數名後恐軍力單電省調派劉營長耀東並本團郭營長惠洲于少校貴臣跟踪追勦至鐵路西斃匪數名匪復回竄至莫家店北團長身先士卒而子官亦力爭先進竟將該匪擊散計往返奔馳十數晝夜此即團長不辭勞瘁之一斑也至平素軍士赴街買貨對待商民無不公平到處勦匪秋毫無犯紀律嚴明因此我林甸商民人等無以感報茲登報端以彰其德
林甸縣商會謹頌

恭頌克山縣監督會一李公德政
竊以克邑設縣甫及六載草萊初闢自改隸後監督會一李公來令斯邦勤求民隱整飭屬僚對於地方興革事宜竭盡心力鉅細無遺邑民感戴因已有口皆碑矣廼李公猶以大帮胡匪屢由海拜各界竄至縣境而警單力薄槍彈缺乏不克捍禦爲欵妥集紳商會議按照警區籌款購槍分編游擊隊巡緝捕以衛閭閻本年二月第二區游擊隊首先成立遴委第二區區官米春暄君兼任第二游擊隊指揮徐香九高青山謝文泉劉玉書諸君爲隊長訓練兵士人整馬齊視與陸軍無異三月十八日匪首海青攻入西城鎭商民被擄多區被燬區官陶寶昌奮勇迎擊彈盡被虜李監督聞報飛飭米區官督帶游擊隊星馳往勦匪聞而懼竄隱無踪收隊回縣探知匪首占北結夥三十餘名在一棵擦盤踞即率隊長徐香九高青山劉玉書謝文泉諸君督隊迎勦與匪劇戰四小時之久斃匪一名生擒二名救下人票大小六名得獲槍枝馬匹件甚夥匪勢不支漫散而逃整隊返縣報告李監督蒙將無主馬匹賍物悉充賞官兵歡躍深感賞罰分明於是該區官隊長等益加奮勉帶隊巡緝屢在龍鎭等縣交界地方與全勝三勝等股匪接仗傷匪數名獲馬數匹匪等聞風喪膽咸往東北方而遠遁克邑地面賴以安靜此皆仰賴我監督知人善任區官隊長諸公捍禦保障之力未易臻此也民等感戴無以爲報特登報章表揚諸公德政
克山縣二克山鎭紳民農商各界代表　逄耀三　李鑑堂　李國忱　謝廷化　車福祿　張連科　馬相臣　湯維臣　張墨林　修純□　滕雲五　高開田　馬子驥　滕秀峰　薛耀齊　曹鴻顯　周文三　張鳳奎　安漢卿　邱景揚　曲憲緒　趙五臣　范玉堂　等恭頌

招商局圖南快輪准于舊歷四月廿三日早（即禮拜二）由營口直放上海以後常川往來每隔十天一班
新奉天代理客票處大西門裡眞正稻香村啓

慶城徵收局兩遭匪擾公欵保全之大概
李君旭堂任慶城徵收局長兩載于茲收入頻增商民愛戴本年股匪兩次破縣署警所富商大戶損失無算該局手無寸鐵私物雖各有所損失公欵獨兩次保全足徵李君有守有爲臨機應變之妙所用司事張玉等懷藏鉅欵賊退亦和盤托出不昧李君知人善任張王之急公忘私尤難能而可貴且前次匪去他人視若無事李君則日日防範慮其復至未幾果有五月八日之變更服料事之明方今宦海狂瀾四維不振如李君者落落罕觀想上峰揚清激濁必有以獎之勸之同人等慕其清操爰爲揭登藉以勵俗
劉至元　梁子明　翟星凡　陳紹審　孟義亭　岳魯才　等同啓

從六月一日起滿洲線火車時刻改正
○快車行走　自大連至長春共需十五點鐘
○快車票價　爽快一、二等寢臺車與普通各等客車食堂車相連結乘此車者乘車票之外須依左列票價日購買快車票
三百哩內　一等金二圓五錢　二等金一圓五十錢　三等金七十五錢
三百一哩以上　金三圓　金二圓　金一圓
○寢臺車票價如左
一等上段金五圓　下段金七圓　二等上段金三圓　下段金四圓五十錢（與現規同）
○撫順線乘換車站變更　奉天發撫順線自改正日起須在蘇家屯乘換　照現規撫順線係在蘇家屯
○新舊火車時刻臨時變更如左
●五月三十一日午後七點鐘從大連開之火車依改正時刻變爲快車午後十點鐘開
●五月三十一日午後十點鐘從大連開之火車依改正時刻變爲午後十一點三十五分開車
●五月三十一日午後十一點三十五分從奉天開之火車依改正時刻變爲快車午後十一點三十分開
●五月三十一日應於午後十點五十分從奉天開及午後七點四十分從長春開之火車皆停止不開
前記各項之外尙有依臨時變更時刻運轉之火車欲知改正時刻及一切詳細者請向附近車站運輸事務所或本社營業課詢問可也
大正十年五月
南滿洲鐵道株式會社謹啓

公府會議消息彙聞 (廿五日發 北京專電)

▲靳揆與張使之衝突
▲對蒙與統一之責任
▲傳聞異詞之議決條件

昨日府中會議張作霖主張起用張勳靳雲鵬極力表示反對互相衝突形勢頗形險惡旋經王占元出而調停乃得無事張使則暫行撤回起用張勳說

又電云統一委員會側現向新聞記者發表畧云昨日府中會議決定對蒙問題由張作霖完全担負責任統一問題則由王占元折衝關于促進選舉則聯名發表通電並本日(二十六日)正午在國務院特開對蒙重要會議蒙藏院方面之留京蒙古各旗王公國務總理閣員及三巡閱使均行列席

又電云昨日總統府會議其決議內容此間報界傳聞異詞孰虛孰實頗難探悉惟據兩三報消息大畧如下

一、任張勳爲東三省巡閱副使
二、任陸洪濤爲甘肅督軍
三、督促各省急辦國會選舉
四、限期兩月平定蒙古
五、令陸榮廷陳炳焜平定廣東
六、實行各省聯合辦法
七、中央與各省一致減政
八、決定裁兵手續

東海說明討蒙苦衷 (廿六日發 北京專電)

▲張使演說誓必回復

徐總統于二十五日午後一時招宴蒙古王公三巡閱使及全體閣員協議對蒙問題席間總統起立陳述當局決計討伐外蒙實出於平定賊匪以綏靖一般蒙民而舉行五族共和之實況之苦衷等語旋靳總理亦竭力說明最後張巡閱使演說畧云作霖奉總統總理之令担任討伐蒙古責任所在誓必恢復蒙古不達成目的不已云云

三使均勢會議決定 (廿六日發 北京專電)

▲惟尚各要求軍費耳

王子春對于陝督更迭案表示同意即于日昨總統府會議決定三使之勢力範圍其結果張使獲得熱察綏曹使獲得陝甘新至王使則因鑑于長江三督去就之影響于南方頗爲深切獲得對于南方之發言權及實行權張使既掌握三區故對于蒙古之責任引爲已任而汲金純亦得以都統熱河然而從來熱河欠餉頗鉅應由中央解付姜都統之欵現已達一百六十萬元之譜非俟接濟則姜汲萬難更調故謂汲氏只得熱河都統之優先權亦無不可

又云總統府會議決定對于川湘滇黔等省始終出以不即不離之態度不敢變更從前政策並且援桂陸以軍餉援贛陳以兵力以圖窮粵

又云三使均向中央要求撥給軍費其額數曹使爲五十萬元王使爲六十萬元張使則爲百萬元

加藤總裁對外演說 (廿五日發 東京專電)

二十五日憲政會開近畿大會加藤總裁亦列席且有演說其大致畧謂日本府關于耶島案務須慎重最高會議之所決定並準媾和條約及聯盟委員會決議案出以堂堂正正之態度將既得之地位與權利堅持到底以期達成目的然予(加藤氏)盼望該案依據世界之公論正議以告平和的圓滿解決者也對俄政策無決轉圜對華政策亦無法可採非延致中日親善遂無形跡是皆現內閣之無能與失敗之結果竊爲國家遺憾焉海軍制限軍備問題則如何海軍實力少于英美之日本爲之夢想者亦不敢爲不可避然事竟以爲限制之標準乎豈得有具体的議案而提示于英美乎所願者即在國防上無不可爲實行整理之範圍以圖節減經費陸軍亦不但毫無擴張超越現在程度之必要而有餘地可以整理亦與海軍相似此時以整理財政爲最緊要之事首就陸海兩部之經費實行整理然後及于地方是則整理之根本的方法倘或不然則整理財政事竟歸于失敗而已

海軍經費務須節縮 (廿五日發 東京專電)

▲憲政會側之意見

憲政會之海軍軍備整理案經江木翼氏擔任調查現已發表大致謂此項問題漸成爲日英美三國共同問題惟尚未具體的然由現在形勢觀之如擴張海軍軍備意見措置必須絕對排斥最近海軍經費年加一年頗達鉅額須向政府堅決頓促其節縮與整理是爲當務之急即第一改革制度如整理軍港與要港第二改革編成如整理艦隊及乘員並處置廢艦第三節縮製造軍艦經費第四節縮海陸兩軍設備費否則必累及國家財政予切實希望國人認眞監視現在進行中之整理海軍費之經過以資達成保護國民之目的云云

最高會議將議耶案 (廿五日發 東京專電)

據朝日新聞消息云定于二十八日開會之外交調查會當注重耶布島問題而威爾塞沃最高會議亦于此日提議耶島委任統治問題其海底電綫處分案亦在協議之列抑經日本政府之贊成再行協議委任統治問題並非承認美國主張以一九二〇年五月七日決議案爲無效實係顯在美代表參與之國際會議開陳日本主張之所在然而其承認提議海底電綫處分案係由該案與委任統治問題不能分別云云

熊克武離渝城去矣 (廿六日發 漢口專電)

▲王使電令方日中保護

王使昨(二十五日)電方日中畧云熊克武頃將職務移交劉湘已乘美輪由重慶下江諒其抵鄂爲期在邇務宜與以相當保護且勸其北上云云

籌辦急賑禁米出境 (廿六日發 漢口專電)

湘趙鑒于益陽方面之荒災現已禁輸湘米出口並組織湖南急賑會于二十五日招待各國領事名教堂牧師及內外紳士六十餘名特開茶話會請議援助賑災辦法是時長沙米市虞形暴落湖南通商銀行紙幣亦行暴落以致米商相繼失業人心頗形恐慌

當局之水兵衝突觀 (廿五日發 東京專電)

讀賣新聞發表外務省當局關于上海日美水兵衝突之談話略云世人或以該案爲第二之嶺頭事件惟此次問題固與步哨公務場合相異不過双方水兵喧嘩而已斷非國際間題可望圓滿解決云云

關唐雙軌借款內容 (廿六日發 北京專電)

交通部與中英公司締結之山海關至唐山双軌借欵契約其內容爲下列六項

一、金額英貨五十萬磅
二、自本年五月十七日起由匯豐銀行對于京奉鐵路局每月交欵六千六百六十六元
三、利息八厘
四、手數料千分之十五
五、擔保爲京奉線之利益
六、自明年六月起償還元金及利息

各地專電

滇黔妥洽消息
(北京二五日專電)據官塲消息云滇黔盧似已妥洽編成滇黔聯軍

曹張急于回任
(北京二十五日專電)東海勸請三使留京惟曹張均急于回任

請王限期回任
(漢口二十五日專電)據武昌消息方日中于二十五日特電王使務請六月五日前回任發給軍費否則難任留守之責等語

招待運動選手
(上海廿五日專電)滬上日本新聞記者於二十五日在俱樂部招宴岸本下兩博士及其他極東運動大會日本委員晚間則由一般日僑有志者招宴委員及全體選手出席者計三百餘名頗極一時之盛

范辭教長將允(北京二十五日專電)范源濂一再堅辭教長東海似有允意

粵軍進窺贛南(北京二十五日專電)陳光遠電致中央畧云粵軍進窺贛南如何抵禦請示方針

電覆對粵方針(北京二十五日專電)新總理電覆岑西林對粵方針至不得已時實行武力解決

俄黨野心未除(北京二十五日專電)鄒芬急電中央畧云俄黨謀攻滂江野心未除請即派援

孫文運動失敗(上海廿五日專電)據聞孫文前派委員赴美運動承認南方政府現已失敗

擴充軍港困難(北京廿五日專電)李鼎新刻已着手擴充軍港惟籌欵甚難擬請元首指示辦法

鍋島子爵病危(東京二十五日專電)鍋島直廣子因氣管支加答爾病危在旦夕

京都市之大火(東京廿五日專電)京都市突于二十五日早失火燒失三十家直至九時半始熄

美豫婦被傷害(東京二十五日專電)美實業家之未亡人某氏昨晚在橫濱根岸町被賊襲來受傷頗重

命令專電

大總統令 (五月二十五日)

▲沙恭思恭給予三等嘉禾章此令

盧燾又有關謠通電

▲否認派員在京
▲接洽投北條件

各報館均鑒。西南爲護法區域。貴州尤能始終不渝。當爲天下所共鑒。去歲改革以後。復亟亟厲行民治。以樹聯省自治之基礎。與北方政局如風馬牛之不相及。何至有通電協商之事。更何至有派員接洽之事。乃京津某報時有種種無根據之記載。燾以名舉攸關。業經通電否認。近聞滬漢報載燾派代表袁尙銘王裕華等在部接洽。降附北庭。且謂王督助兵攻黔。係受燾之請求。爲投北條件中之一。變本加厲愈出愈奇。凡稍知黔事者。皆知爲袁祖銘之所揑造。絕不至流一乾沒軍餉被劉前督通緝查抄之袁尙銘爲鄂代表。以禍黔人而自禍也。袁祖銘素受王公電輪之恩遇。扶植羽翼。以有今日。乃受北方二十萬元之賄賂。見利忘義。倒行逆施。時害王公。乞師武[illegible]。不惜糜爛桑梓。一逞其平日之野心。嗣爲旅鄂鄉人通電反對。黔中各界亦復去電痛斥。鄂軍界中之明大義者。更出而阻撓之。乃知衆怒難犯。天理難容。賄通報館。巧辨文過。外以掩天下之耳目。內以啓黔人之疑心。並爲自軍將來乘機觀變之地步。用心至險且毒。其如黔人不受其欺何。除懸賞購緝袁薛以謝黔中父老昆弟外。特此通電。伏希諒鑒。黔軍總司令盧燾江叩印。

歐美來電

葡國內閣倒矣
(倫敦二十二日來電)葡萄牙內閣現已傾覆係被軍閥推倒

東宮定期赴荷
(海牙二十三日來電)日東宮殿下定于六月中旬前往荷蘭

可決海軍總員
(東京二十五日專電)據華盛頓來電云將海軍總員十萬人之下院案改爲十二萬人之修正案現經上院可決惟哲治州選出議員哈利斯氏表示反對其演說謂予(哈氏)最近遊日視察當覺悟多數日人均爲親美的可無憂日美戰爭等語

英軍赴西列夏(東京廿五日專電)據公報云英軍四大隊即將拔隊前往西列夏

古代服裝之英皇暨皇后

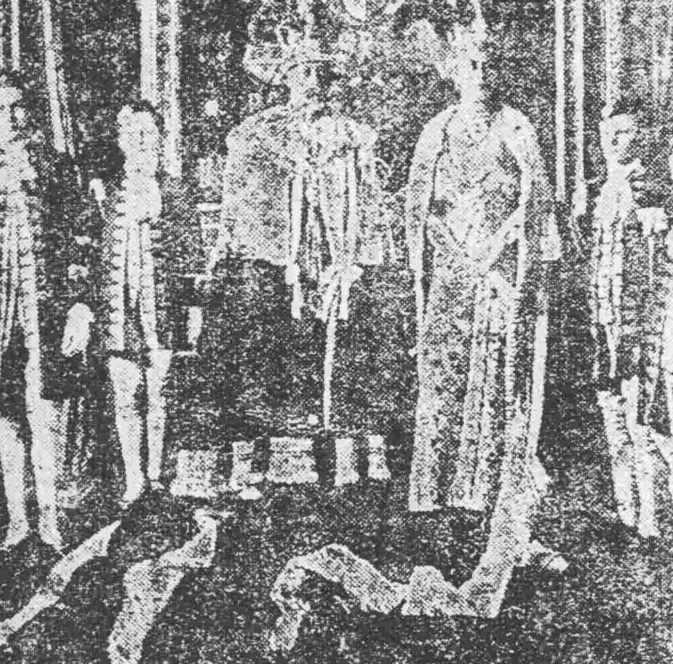

普喬行踪不明(倫敦二十三日來電)法首相普萊晏氏與英首相魯伊特喬治氏現均行踪不明

葡萄勃發革命(倫敦二十四日來電)葡萄牙現已勃發革命

日本電報

將實施停年法
(東京二十五日專電)二十四閣議決定司法官停年法自六月一日起實施

又開滿鮮會議
(東京二十六日專電)本日滿鮮派遣官會議復在首相官邸開會是爲第五幕原首相及各省大臣(田中床次兩大臣缺席)並小幡駐華公使山縣關東長官齋藤鮮督赤塚總領事秋山長官阪西中國政府顧問立花由比大庭河合各軍司令官均行參列討論對俄對滿鮮問題之大體方針迨至五點始行散會

沿海日僑饑饉
(東京二十五日專電)旅居沿海州日僑一百餘名均頻饑餓富命驅逐鑑若葉號急往救濟

柳澤公子自盡(東京二十五日專電)貴族院議員柳澤保惠伯之公子不知何故懸環身死

阿穆爾華僑之困頓

吾國旅俄僑民。近年來以赤塔伊爾庫斯克一帶戰亂瀕仍。諸多危險。大多數已相率東趨。獨操舊業。而阿穆爾一埠(即布拉果威士臣斯克)遂爲華僑集中之點。此輩華僑活動于政治軍隊方面者。爲數甚尠。大半從事懋遷。或置身工業界。東俄當累番喪亂之餘。社會情形。倍稱凋敝。工商事業。窺敗尤多。華僑經營其間。正宜彼邦作應急之資助。而俄人之所賴于華僑者。是亦正多。不圖俄人雖丁騷亂之末。急待他援。而嫉惡心腸。迄未盡泯。對于吾國僑民。其種種之待遇。無非刻薄奸險。曾無絲毫誠意。即極不道德之行爲。亦往往層出迭見。吾人在中俄邦交上着眼。應認俄人爲無友誼無親善。而吾旅俄同胞之函電呼籲。尤不當視爲片面之私意。自去歲阿穆爾財政處停止兌換現金以來。華商橫遭損失。不堪賠累。迄今已達五六閱月。此中所感受之艱苦。已非此區區楮墨。所可殫述。乃近來時勢所趨。每況愈下。困頓情景。日逼日深。默察目下阿省內部。黨派紛爭。口益險惡。萑苻騷動。節見猖狂。華僑逼處其間。俯仰身世。險象環生。財產性命。且夕不保。危困狀況。令人言之酸心。上月十二六日夜間。因華僑總會爲華人聚議之所。招忌最深。俄人爲根本焚毀之計。在會內儲藏室。引然炸品。冀付一炬。幸發覺尚早。未致爲患。月杪某晚又在會所屋隅。起火數處。火勢稍小者。登時撲滅。較猛大者。竟致延燒。駐城砲隊。以救火爲辭。分途堵塞。街頭巷口。斷絕交通。且于沿江岸上羅列步哨。如臨大敵。所最令人不平者。華人所經。輒遭毆辱。軍士怒目相向。儼對讎仇。身體自由。完全失却。一時風聲鶴唳。驚魂蕩魄。本月初俄人猶以爲未足。廣貼布告。大事招搖。甚至謂前頒赤塔政令。完全失其效力。以後一切設施。胥盡由彼羅自由處置云云。于是華商財命。向之倚得俄官府口頭保護者。今且僅口頭而無之。因此華人所有。恒徵苛稅。且更或遇藉一種口寔。盡爲沒收。即已告停閉而封存舊貨者。亦往往爲此輩惡徒。扭壞門鎖任意撥動。損失之大。幾難數計。近日阿埠俄人。又造出一種謠言。大畧謂僑俄華民以所事不利。希圖報復。不日將有劇大暗殺案發生。俄人爲正當之防衞不可不預事對待。先發制人。尤爲上策等語。此項謠言。自屬奸人捏造。冀以挑撥惡感。然市虎杯蛇。最足以惑人觀聽。刻下華人方面。以身居嫌疑。惴惴不安。俄人更利用時機。多方恫嚇。暗潮激盪。日趨衝突。恐將不無決裂。哀哀華僑。運良蹇耳。

陝人竟向曹錕呼籲

▲請派兵入陝驅逐陳樹藩

陳樹藩爲陝人所不容。本報迭經紀載。頃又有陝西公民代表劉承福等五百三十人。上曹焜一呈文云。呈爲陝督陳樹藩禍陝愈烈。民不堪命。情急勢迫。萬難容忍。懇請權宜處置。以解倒懸事。竊公民等前以陝督陳樹藩禍陝情形。呈懇轉請政府撤換。以維國本一案。屢經瀆陳。業蒙矜憫。允拯救救。公民等聞之。無任感禱。惟日復一日。迄無辦法。謹將陝西近情。及陳樹藩最近虐民情形。再爲痛哭陳之。陝西連年荒旱。餓殍載道。十室九空。今年入春以來。雨水尙調。麥苗甚好、方冀秋成有望。稍蘇孑遺。不料陳樹藩欲擴張地盤。既在澄白閼山交山口等處增兵反攻。復在岐山鳳翔等縣劇烈戰爭。兵至之處。農民逃亡。死亡枕藉。是去歲各救災團體拯救之不遑。而陳蹂躪之惟恐不盡也。且復在各縣勒收煙稅。省西各縣。每縣均派數十萬。稍一違抗。即行破產。官迫于前。兵勒于後。陝民之來京者。無論爲紳爲庶爲工爲商。莫不疾首蹙額。有逃亡之歎。不料陳氏手段通天。近派其私人張丹屛。携帶多金。在京津一帶。大事運動。靳總理對陝人則曰。必去陳以安良善。而實暗中則游移不決。是袒護一人。而薄視一省。聞之令人太息。近張丹屛在津。又購子彈十五萬粒。機關槍數架。自來得數百枝。陸部已爲給照運陝。以供其屠戮陝人之具。似此而謂其有意更換。誰其信之。哀哀陝民。眞至無告矣。伏維我巡閱使痌瘝在抱。弔民爲懷。懇即毅然興師。權宜處置。先將軍隊開入陝境。以解倒懸。政府雖欲遷延。其勢有所不能。豈非爲國爲民兩全其美哉。急迫陳詞。不勝悚惶屛營之至云云。

國際均勢與國際道德 (譯外交時報)

信淳夫平

(五)

軍國主義。自歐洲大戰以後。竟爾成爲世界之不祥語。聯合各國。均經聲明。誓必盡粉此軍國主義者。肝腦塗地。四閱星霜。竟能達成此項目的。未始不足以伸慶賀。惟軍國主義之眞髓。則一德雖倒。而仍未完全消滅。凡持軍國主義者。無故侵畧。無故開戰。竟成爲有碍世界平和之凶器。然其本來之精神。則爲整理統一國家之機能。普國中與之祖夫利杜列菲大王。本此精神。驟開運國。德帝國之建業者。亦體此精神。鑄成國基。漸圖發展。詎維廉二世。誤解此項精神。弄成凶器。遂致身受巨創。其罪固不在主義而在運用者之不得其道。設令德國僅行擴張海軍。則不過兌英國之壓迫而已。由第三者觀之。未足視爲帶有危險性。詎維廉二世之理想的政策。實爲征服世界。其程度固在必要的以上。『征服世界耶。德國滅亡耶。』實爲維廉二世一日未嘗去諸懷。然而德國未曾處于如此危急地位。則德國此項政策。固爲脅威世界平和。由他國觀之。可慮已極。獨夫國家之有存立與向上之自由。猶私人之生存與發達之自由。固屬當然。惟此種世界政策。異常壓迫他國自由。必爲將來之國際局面。斷不許其再現。然而善意的軍國主義。則與他國之存立及向上。絕無何等不能兩立之點。阿克斯飛爾杜大學戰史講師威爾金遜氏有言曰。平和主義與軍國主義。固爲噲炙人口之兩個對角思想。所謂平和主義者。本係一種手段。惟世人誤解平和以爲目的耳。軍國主義者。亦係一種手段。而世人誤解戰爭以爲目的耳。是以軍國主義。被種種誤解。致世人以軍國主義爲侵略主義。或黷武主義。然而業已親眼實見世界政策之完全失敗。諒將來必不至再有實行此種黷武主義。後此之兩國交戰。必須備有相當宣戰理由。至于爲戰爭之戰爭。則實不成問題。世人或謂『善戰』要知凡戰爭者。靡不害人傷財。破安寧。喪幸福。豈敢好開戰爭。

(未完)

來件

金銀建問題之得失 (某實業家談)

自大連特產物取引所改用金建之問題起。華商及日商。交起而反對。然其理由。實不充分。茲將某日本實業家對于金建之談話述左。特產物首推粕。其銷路爲日本內地。朝鮮。台灣。及英國。瑞典。因美國。改用金建。則凡金貨國。因採算上之簡易及確實。必將多數採購。結果銷數必且激增。大連日華特產商。自必蒙多大之利益。至在關東州內金券之爲法貨。遠在大正六年十一月。又實際日常之取引。及一般商取引。已金爲金建。最近銀券之流通額。(合滿州在內)不僅過百二十萬元內外。而金券之流通額。則達三千五百萬圓以上。州內一般商取引中。蓋僅特產物之取引。尙站用銀建耳。最近日本人中。有主張繼續銀建者。蓋可謂爲絕無理由也。一般之取引。改爲同樣之金建。實爲經濟行政急務中之急務。且懲之各銀行銀貨貸出之狀況。深慮貸上時及收回時銀價之不能無變動。[illegible]僅少數之銀行。對一小部之商人。貸與少數。爲買入輸出匯兌之用。合計其總額。蓋不過四百五十五萬圓。特產物商。値取引必要時。則由錢鈔取引買入銀券。于以償淸特產物輸出年額。二億數千萬元之代價。絕非全融通于銀行也。結果銀建常常變動。其價値至銀券與特產物之物物交換。全其失確實性。是何異含有賭博性之投機貿易耶。改用銀建令。實救世之施設。特產物商。群起而反對。誠屬不解。查關東廳及滿鐵會社。其收入支出。均爲金券。在滿各會社各銀行。及其他已成立者之金資本總額。亦已達十餘億圓。又貿易上。輸入一切用金建決無窒碍。唯輸出貿易。依然廢貨(指銀券)之存在何居。故金建爲之改正。爲謀我經濟組織之統一。及商勢之擴張。可信爲極緊要之施設。若爲論者絕對的銀建之存續。且不惟存續。尤須適應于各種施設。是不當將自來根本的方針。及政府歷來之施設。若幣制銀行制度。其他一切之金本位之公私經濟組織。一律推翻也。有是理乎。至就中國方面之油房言之。改用金建。當在內地買收特產物時。可向銀行貸入多量資金。其利益亦必因之而激增。若華商猶以內地不使用貸入之金資金券疑。則如昨年者。固純用銀建之時日。何以由內地向大連之押匯。則僅五千七百萬元。而金則爲一億七千萬元兩。在內地以借入之金資金買收。大連取引所改用金建。匯兌上。殆不發生負擔危險之問題也。又徵之中國方面特產物商之利害。則如吉林頁帖。以在主要產地收買。係國官帖。運至大連。以金建爲代價。固無甚關係。但拒絕加入。反對金建同盟。又如由通用小洋券地輸出之特產物。受取銀券。亦非其所欲。然慣于兩替之事務。以之換取小洋券甚易。雖對于金建取引而獨有所不便耶。往往時俄國幣盛行。華商在內地以俄幣買收。比至大連則變成銀券。亦不聞有何等之訴苦。豈買收時爲小洋票。賣却時爲金建。而必須爲強烈之反對耶。言其究竟。蓋不過爲感情所驅使而已。輸出中國南方之特產物。以金券取引。誠稍有不便。然不過全額中之一二成耳。爲大局而犧牲一小部分似尙爲可忍。且近率多由海參崴港而輸往南方。運經連埠者。當日見其少。且近日北滿特產物。多改由海參崴出口。蓋由運賃及距離二者之關係。亦以由哈爾濱而海參崴。而內地。均用金券。可免却基于通貨不統一之不便。及危險也。然則大連取引所特產物之取引。改用金建。詎非最大之急務乎哉。該氏並揭示最近大連組合銀行之貸出表。以供參攷如下。

大連各銀行貸出 (大正十年三月末現在)

國籍別	金勘定	銀勘定
日本人	一〇八。二八四。三三五。	四。八二六。三七一
中國人	三。〇二一 五〇四。	九。八二一 四七八
外國人	五五六。七八九	〇
計	一一一。八七 四。七三	一。四三五 九。八四九

震義銀行開幕廣告
本行資本總額一千萬元收足二百五十萬元並經中國財政部幣[illegible]局義國

恭頌克山縣監督李公會一德政
自我[illegible]蒞任斯土對於地方各鎭公益無不竭力籌畫以至盡善鉅細無遺[illegible]

長春福順裕聲明歇業

法庫三營稽查之公正

請看實地指領希圖詐財

双美人牙粉

獨家一手創辦頂上牙粉

於世界市上代表東洋牙粉

接兌營業變更字號廣告

啓者鄙人等于本月十五號合資接兌開原縣榮 慶興錢莊營業舖墊外欠賬在內更易字號爲榮慶㑹所有 以前榮慶興之事以及該號與人出具保証錢飛等項與敝號毫無關係特向 諸舊東周慶林招 洽恐未週知特此登報聲名

開原縣榮慶興錢莊股東謹啓

恭頌千金寨鐵道南警察分所巡官楊君紹儀之德政

本號在鐵道南開設信誠當營業于月十三日被賊 竊去當物十餘號當即報告警察分駐所楊巡官帮督 急速搜查賊贓俱獲足見楊公勤於職務破案神速敝號所失復得故登報章以頌公德

信誠當謹頌

政俗公報社出版廣告

敬啓者玆有鄙同人等在察區長安街路東組織 一政俗公報本報純爲傳達正令改良社會風俗爲宗旨玆定於陽曆五月二十五日出版 鄙同人等才力綿薄智識淺鮮務希各界閱報 諸君明兩指 謬爲幸切祝切禱此布

察哈爾政俗公報謹啓

吉林全省清理田賦局廣告

同在荒務局前放二十七歲官荒繳價換照日期迭經展限現已照准緩至本年六月底止倘再延不交價換照逾期定即撤地另放仰各該戶速攜執照備換價來局照册誤切切布此民國十年四月十六日

牛乳代用營養品

キノミール

營養價牛乳於發育之効力

能使代用母乳對於乳兒之發育卓効顯奏

◎比牛乳芳烈並不用糖

◎且無牛乳所含羶味

◎加之以水卽變爲乳

◎乳兒病者老人之最適營養

本舖各藥店均有販賣

犬印滋養糖 シツカロール發賣元

株式會社和光堂京城支店

朝鮮京城本町一丁目

化痔

痔瘡之種類甚繁有牝痔脉痔腸痔之分又有濁痔色痔血痔氣痔之別究其患痔之原大都濕熱下注醉飽行房陰虧熱甚房勞過度以致筋脉橫精氣脫泄成瘰成塊或癢或痛者爲痔膿血淋漓管長數寸或黃水紫血脫肛疼痛者爲漏本主人得家傳秘法虔製此丹無論新痔舊痔內痔外漏結核成管脫肛流血痛徹心肺速將此丹用白開水送服一丸每日三次縱使數十年極重極危之症連服一料包可斷根永不再發百試百驗每瓶現大洋一圓每料五瓶現大洋四圓另有雙料化痔丹功效尤速每兩瓶現大洋二圓八角每料六瓶現大洋七圓如日久成管另製包愈惡痔去管膏雙料每瓶現洋二圓單料每瓶一圓內服外擦功力更速◉上海瓮湯弄崔氏𪸩香廬◉奉天大南門裡金銀庫胡同𪸩香廬分行同啓

痰

咳由痰生痰消咳自止故止咳必先消痰此理人盡知之試問痰何消最靈的消痰藥品係何種則人皆茫然矣僕體弱患咳多年消痰無法恐久咳成癆遂不惜金錢日謀消痰之藥凡流行海上及普通治痰者莫不購食其如服藥雖夥痰咳益甚咳愈甚則痰愈盛日廢飲而夜不眠神疲力乏骨瘦如柴癆象已形勢極可怖厥後購得崔氏靈製半夏麯亟照仿單旦夕服之以覘其效驗孰意吞服未幾忽思睡睡醒咳止而思飲卽痰亦不梗且續購半夏一打服未罄而痰若失由是咳止體亦健於今三年痰咳斂迹靈製半夏可謂海內止咳消痰之無上聖品也爰述大畧以資介紹痰咳者○直隸警務處王品山謹啓○奉天城裡金銀庫胡同內省長公署東首路南𪸩香廬誌

價目每大盒現大洋二元四角小盒現大洋一元兩角每打現大洋十三元一角大洋二角小盒試服現

批發格外從廉 外埠郵匯極便 郵票概作九五

遺精聖藥 媧皇補天丹

精者人身性命之根源凡人未交媾之時其精涵於血中及至交媾慾火動極周身流行之血至命門而方變爲精乃人身實何等愼重若有交媾之時忍精不泄或幼年誤犯手淫精竅不固甚至夢遺滑精臨房不舉或見色流精乃未交洩或既交不久精薄精清此外亦有勞心太過相火妄動以致遺精者本主人得祖傳神方有回天再造之功出神入化尤專治腎經衰敗各種遺精及一切諸症功能壞精補腎壯陽種子補先天之不足培後天之基礎雖白髮老翁多病男子陽亦能復如或不信請連服一月上隨至行房時自然腎關堅固久戰不洩且精厚如膠種下可必本主人如出言欺人實爲血動物○每瓶現大洋二圓每料五瓶現大洋八圓○另製遺精必愈膏藥按貼命門能攝精不洩每張現大洋七角總發行上海瓮湯弄崔氏𪸩香廬○奉天大南門裏崔氏𪸩香廬全啓

乾舌燥咽喉疼痛消渴去火清心開胃止渴生津可稱獨步大合現洋壹元小合現洋五角○經理新到○西藏青果此藥其味清凉其性溫和專治口

扶陽固本丸 冬令補品

此丸係補天氏大醫士新發明純採雄獸之腎牡禽之髓珠珀之英花草之精用化學法提鍊修合爲丸有水火旣濟之功陰陽相生之妙性質王道功效甚速誠不可思議歷蒙歐美各醫學博士推獎故與市井牟利牛溲馬勃者實有霄壤之別無論老年少年所患陰虛陽痿久年不愈速服此丸俟其藥性達到循發陽道固鎖丹田陰陽鼓盪琴瑟調和復能壯筋骨補氣血添精鎖髓返老還童如常服此劑雖夜御數女精神不倦不愧扶陽之秘寶補身之良藥也。未治先天不足後天戕伐。命門火衰水火不濟。色慾過度腰膝酸軟。下元虛弱夢遺滑精。年老氣弱陽不舉。虛損早閉陽莖短小。交媾不歡臨房畏縮。精竅不固交不耐久。腎精衰敗交不受孕。氣血兩虧耳鳴目眩。手淫過甚精敗陽痿。百體委靡精神恍惚。服法每服五丸每天早晚空肚用開白水送下價目每盒現大洋一元每打現大洋拾元並到婦科聖藥月圓此藥崩治婦女身體虛弱面黃肌瘦精水不調臨期腹痛等症每盒現大洋二元○外埠函購各處一律另加郵費

奉天大南門裡金銀庫胡同省長公署東首崔氏𪸩香廬藥房獨家出售

上海人壽醫藥室餘年氏秘製

珍珠鏡面散

沈製生髮膠

美國成濟 奶香白玉粉 勃生製

上海寶記製藥公司 湯森氏 最新發明美容奇藥

生毛髮藥水

治雀斑 愈斑光面水 斑藥

治酒 面皰藥水 刺藥

美容 皮膚白色素 奇藥

奉天同義合綢緞莊春夏季新貨之預備

本號新到。蘇經紗。艷新紗。卿雲紗。虎林紗。藕絲紗。鐵機紗。綺霞紗。雲霞紗。寶光紡。燉花紡。錦文葛。華絲葛。以及各種。新奇綢緞。花色類別。不下三千餘種。並歐美直貢呢。嗶嘰呢。嗶嘰紗。橡皮呢。京染布疋。洋貨板頭。貴重化粧品。上等旅行品。軍用物品等。種類繁多。不勝計數。各貨均由出處選置。直接輸運。所以貨色特別精美。價値格外公道。並專門定做。男女便衣。軍衣制服。喜壽彩幛。旗牌匾傘。工精料實。粧璜精美。値此春夏之交。正在易服之際。各界添置衣物。望顧主心理。以副惠顧之勝意也。屆臨一觀。敝號代爲設計。務期應貨布疋。交際之信用。定價之克己。久蒙本埠外城。本號創設發行莊。於後櫃。迄今數年。專售綢緞呢絨。洋顧主起見。特安設電話二具。富商所推許佳譽遠播。榮幸殊甚。近爲便利本埠暨軍服部有事要五百號。以便靈通消息。庶可以逸代勞。至外埠如函購物品。尤富竭誠報郵寄。以副重托。藉酬雅意。倘荷垂顧。倍極歡迎！各界如與敝發行部有所接洽請要四百九十九號如與門市綢緞部命。安爲

中國電話(發行部四九九 綢緞部五〇〇)號

本號謹白

東三省新聞

▲奉天▼

○張使回奉遲延原因

張使回奉日期屢傳屢延卒未旋返此次同奉消息據使署傳出似乎不至變更詎至屆時因熱河都統問題及軍餉問題又爲大總統所挽留頃聞張使日昨來電俟熱河都統發表即行返奉大約本星期內當可起程云　(山)

○張使校閱軍隊訊

聞使署又接張使快電定于二十五日在天津小站檢閱奉軍第七混成旅軍隊即于二十六日往軍糧城廊房一帶檢閱第六混成旅軍隊俟檢閱完竣然後返奉云　(台)

○財廳整理自治費

地方自治中央已通令各省籌備恢復財政廳王顯長以恢復自治其經費一項尤須先行籌備昨特飭局務將收入之自治經費妥速整理以備需用云　(酒)

○山林隊行將改編

毗紮東邊之山林警備隊成立以後因制度不合每感不便張總參議現爲統一軍制便利調遣起見擬將該隊照陸軍制度改編爲補充營不日即將實行云　(酒)

○另任龍江省長說

黑龍江省長另簡消息喧傳已久茲據官場確訊張使在京業與中央商妥決定將該省省長一席另行任命俾資專責至發表之期至遲當在下月上旬惟其預定人物未悉因何迄未宣布大約馬龍潭王理堂二氏最有希望云　(酒)

○汲氏之都統消息

汲海峰升任熱河都統前傳業經決定昨據軍界人云汲氏之都統熱河張使雖竭力代謀中央亦非無他意但姜桂題之位置及熱軍之欠餉中央殊難適宜辦法以故汲氏之熱河都統因種種之連帶關係一時尚難確定云

○機關營決定取消

衛隊旅機關槍營營長崔子傳現已升任吉軍補充團團長該旅長張學良以該營本無獨立編制之必要現已擬定將該營名目即于下月取消所有該營軍隊除一連仍歸該旅管轄外其餘二連預備入奉軍新旅云　(酒)

○吳會長赴滬與會

遼東運動會定于本月廿九日在上海舉行該會特請華北運動會吳勵忱會長爲該會徑賽評判員吳君乃于今晨(廿六號)搭車南下云　(一)

○新獄長赴營就任

營口監獄典獄長楊某前者經高等廳調省遺缺當委書記官王作賓接替王某已將經手案件交代清楚日昨前往就任云　(酒)

○預備贈獎軍士

二十七師各營設立之講堂現已定明下月一日舉行考試該師張師長爲獎勵軍官兵士計預備筆墨文具品物若干將來分獎列入優等者　(酒)

○科員擢升科長

警察廳司法科劉科長升任營口警察廳長後當委鄒科員暫行代理現在王廳長以該科案件關係重要鄒科員辦理事務極爲勤勞遂於日昨將代理兩字取消正式委任云　(山)

○韓人押解進省

遼陽縣境內有韓民一百三十餘名暗中開會並舉定川本靜夫爲會長朴昌植爲副會長經該處日警署偵知當即捕獲現已將兩會長解省交總領館處置云

○安東擴充電話局

安東縣電話局長李鈞啓派員來省面謁王拱宸局長陳商在省聘請技師數名並向某洋行購買材料若干一俟購齊即當旋返云　(台)

○中東路又戒嚴

中東鐵路一帶屢有俄黨擾害曾由吉黑孫吳兩督軍派兵分別防堵仍難除絕近來該黨匪甚爲猖獗由張作相代使電令護路軍總司令部下令戒嚴免致黨匪乘隙生事云　(台)

○將開網球比賽會

南關省立第一師範學校體育部長周注東爲促進各生對于網球上之興趣特商請瀋陽高師體教員方萬邦聯合兩校學生開網球比賽大會藉以增進體育上之競進並發展手術上之技能已訂于本星期六(二十八號)在高師特組網球場比賽云　(一)

○省稅捐局長消息

省城稅捐局長齊福田久擬自行辭職昨據財政廳消息王永江將以鉅任牛海稅捐局長宋憲文充任但是否確實尚難預必云　(花)

○內蒙辦魚泡公司

達爾罕王旗有魚泡數處長約十餘里內積年魚介未曾捕取頃聞某强有力者聯合該王包辦各魚泡網取魚介并附收城料命名謂魚城公司預計能獲巨利云　(士)

○女學生來省參觀

蓋縣女師範學生本月即將畢業照章應赴各處參觀以資借鏡故該校長特于日昨令女學生趙女士等二十五人來省參觀女師範及第一二兩女小學並同善淑愼各校定于下禮拜一二返蓋云　(台)

○私立小學添級

北關私立輔華小學校張儒忱校長現因就學兒童過多未便久聚一級更兼附近學生之父兄紛請就學者義不容辭故轉添賃校舍分設一級云　(士)

○遼源設立漁鹽局

營口漁業保護局長彭士彬爲暢征漁稅計曾派員前往遼源設立漁業分局並聞鹽運使翟文選亦派員前往設立鹽務局藉資擴充而增稅收云　(台)

○樊知事奉召來省

省公署因北鎮縣私鹽盛行前曾令行該縣知事樊寶青速即來省以備商議該知事已遵令于昨日早車來省云

○請恤故員邀准

瀋陽警察所已故行政股員啓炳亭任差多年積勞病故萬所長已爲其請恤于警務處並陳述其生前之事績請求核准以慰亡者而籍昭來茲警務處以核與給恤條例尚稱符合已邀批准云　(酒)

○通令嚴緝孫友文

據軍界消息前者成慎搆亂河南旋即失散惟有孫友文等四五人亦係倡亂主要人物事敗潛逃經曹巡閱使奉令查明即經開列孫友文等逸犯數名呈請下令全國一體緝拏歸案究辦奉天軍署日前已接到此項明令昨已通令所屬一體遵照緝捕云

▲長春▼

○丁參謀赴哈任務

吉林督軍孫烈臣氏爲中東鐵路既經中國收回管理責任重要特派軍署參謀長丁超赴哈轉赴東鐵沿站調查路政是否完善駐紮各站軍隊是否得力該參謀于昨日晚八時由吉來長帶衛兵十餘人當換中東車北上矣

○蒙古王由奉來長

本埠今早十時許有哲盟郭爾羅斯旗梅倫章京永祿伯多羅吉由奉來長下塌于城裡東四道街蒙王徵收局本埠各機關首腦多赴站迎逆徵聞該蒙王次來長並無他項作用專爲蒙地租課有所整理云

○保衛團遷地爲良

本埠保衛團辦公地點向來附屬縣警察所內與縣署相距頗遠彼此來往及會商諸事諸多不便特經長春縣林知事將該團移駐縣署以期遇事便于接洽是以該團奉令後收拾就緒業于昨日實行遷入縣署云

▲吉林▼

○模範營改組近訊

孫督軍查模範營與軍官教練所同爲教育下級軍官之機關性質既同焉必分立爲節儉經費並畫一事權起見茲特將軍官教練所併入模範營內合併改組一團定名曰吉林模範團團長一職即張恕充任

○派員視察警政

鍾警務處長爲觀各縣警政成績起見茲特派警處視察長谷金聲君出省調查首至長春次東鐵沿綫各縣及濱江等處其他交通不便各長次第派員調查

▲營口▼

○何道尹出巡先聲

遼瀋道尹何子璋氏蒞任月餘業將諸項公務整理就緒近以所屬各縣吏治情形及學務煙禁警甲最近狀況非躬自巡視難以得其眞相故特擬于本月終出巡所屬遼瀋海蓋等二十二縣實地考查各縣吏治以便詳報上峰酌予懲奬云

○聯合運動會近訊

本縣學校聯合運動會已定于夏歷月之三十二日假練軍營操場舉行茲聞刻間加入該會之學校已有縣立高等小學校乙種商業學校大高坎區立高等小學校田庄台高等小學校等八處埠鄉國民學校共二十二處現正籌備搭蓋蓆棚以備來賓入場參觀想屆期必有一番盛況云

○調查銀鑛之部令

縣署現奉省令准財政部咨開略謂自歐戰終止以來各國爭購銀塊致吾國生銀異常缺乏此時亟宜開鑛以翻利源而維市面相應咨請查照通令所屬各縣查明有無開採之鑛區迅速報部以便設法採取等因仰該縣遵照查報勿延云云

○典獄長易人

本埠第四監獄典獄長楊達齋任差多年辦理獄政著有勞績極爲上峰所嘉許茲者現經省垣高等廳調省另候任用所遺一缺另委高等廳書記官長王作彬接充楊氏奉令後現已辦理移手事務以便交代云

▲安東▼

○市場有復活消息

安東後潮溝會于前年經張玉美開辦市場搭台演戲因該處被火焚燒將市場移在東坎子而後潮溝地方市場荒閉大小各商生意漸次衰敗茲聞有該處議盛恒等號組織共和公司擬在後潮內建築戲園開台演戲藉興地面業經呈請商會轉函警察廳能否許可容訪再誌

▲蓋平▼

○當商請換新帖

當業一項例由縣署轉呈財政廳發給當帖執照以便營業每年五月爲換領之期日昨本城各當商代表將各舊帖繳署並請轉呈發給當帖以便換領已經縣署准予轉呈請領矣

○重開清鄉會議

省派海城蓋牛遼中三縣清鄉調查員曲舜堂君上月蒞蓋已召集各區警甲人員整頓清鄉事宜由君係復縣原籍嗣復回籍省親月前由籍返蓋深恐警甲辦理清鄉日久生懈特召集城內外警甲辦事員等在警所會議務各屬行清鄉十條政策並注意煙賭事項以重地面而保公安云

▲牛莊▼

○修河提預防水患

鎮西一帶地勢窪下十年九澇民不聊生皆因接近遼河堤失修之所致茲者里家窩堡小姐廟二村會首等爲思患預防計查勘沿河南岸一帶之隄壩綿且十餘里不惟遇近河干易于沖刷而殘缺傾頹之處比比皆是特邀集各鄉老等公同提議按地撥工其近河者遷移之殘缺者修補之以免河水氾濫而資防衛業于夏歷四月十五日開始工作每日上工三四百人頗形踴躍工程浩大不難轉瞬而成惟望當其事者認眞督飭以期一勞永逸也可

▲四平街▼

○日署長嚴禁煙賭

本驛日警署長江刺家文藏氏對于查禁煙賭非常嚴厲近聞本驛有偸賣嗎啡者招聚一般窮人非偸即盜實與地方治安有碍遂派警查拏昨已引渡煙賭嗎啡犯共十八名交中國警區送縣究辦若該署長如此認眞誠不多矣

▲哈爾濱▼

○興廳長赴奉誌聞

新任濱江警察廳廳長興右章氏接篆以來辦理一切公務莫不悉心整頓數日間頗見起色茲聞該廳長擬于三二日內赴奉晉謁王督辦處務使省親至于廳內一切事宜已委恩主任代理云

○緝獲大宗子彈

中東鐵路日前開抵滿洲里之貨車經軍隊檢查查有接濟蒙匪子彈十餘箱當即扣留解押江軍署驗收惟押運者係局華人當即潛逃無踪現正通令嚴緝云

本社緊要啓事

啓者本社新市街新築社址客秋已告竣工惟當時天氣嚴寒印刷之輪轉機搬運安置均非適宜故未能即時遷入目下氣候已暖工事得手已定於本日(二十七日)遷入新館惟遷移中什物鉛字運搬需時而輪轉機之裝卸費時尤多故不得不停刊數日以便佈置現擬自廿七日暫行停刊除本星期日不計外停刊七日六月四日照常辦事五日出報尚祈閱報諸君鑒原是幸

盛京時報社謹啓

▲新民▼

○農務會會長聯任

新民農務會會長汪尊之石韞輝二君本年任期已滿照例應行改選日前六區公民王子敬等三十餘名屆期均來縣選舉於二十二日齊集農會按規投票開匭驗視汪尊之石韞輝各得三十一票別無爭論正副會長仍行聯任云

▲洮南▼

○團長報捷

駐洮騎兵第一旅第一團于團長於日前奉旅長張錫三命令帶隊二營追擊胡匪日昨報來捷音在開通縣南邊數十里許與匪首路林好戰擊死匪二十餘名打傷匪二十餘名打下駱駝十六頭票兩人名該匪首路林好率匪南竄團長于君督隊尾追大有滅此朝食之概矣

○巡官易人

洮南警務所巡官馬君錫嵩辭職他就遺缺所長朱君每珊即以田君雨亭調補該田君久任警差熟習警章對于保護地面之責必能盡心竭力以保治安可爲洮民預望矣

▲義縣▼

○點驗西區

本邑東三省清鄉總局調查委員陳慶宜點查各保甲丁逃誌編端茲十七日又至西區大榮家屯第四保甲分局與總甲長高鵬翻招集第一保長聶清廉第二保長高鵬秉第三保長王澤周第四保長周喜齡第五保長張鳳來第六保長孫玉堂第七保長楊潤身第八保長郭振東第九保長馮守儒第十保長維馬東十一保長張慶陞同各甲長等多人列隊點驗陳委員演說清鄉有利無害種種關係頗動聽聞二十一日始行返義云

▲岫岩▼

○職業生赴省參觀

縣街職業校木科生肄業已滿五學期以爲閉門造車恐出門有不合轍之處故公同商議校長夏和忱擬赴奉省各木工廠參觀用資借鑑其路費廿願自備夏校長極端贊成由本科技師石玉成帶領前往！行十八名(技師在內)已于十八日首途云

○女校竟任解散耶

城南洪家堡子女國民校成立已及三載辦理亦好近因選擇教員太苛學董亦藉端推諉衆學東又觀望不前以致由春至今未能開校莘莘學子空負大好光陰該校已成瓦解之形未知有教育責者亦廿令其如斯否乎

▲懷德▼

○所長勦匪

懷德縣警實所長何墨廷近以著名匪首綠林好等率匪二百餘名在吉林界內焚燒搶掠毫無顧忌昨(廿一號)該匪等竄入懷德東北一帶希圖搶刦何所長聞之大怒于昨晚率一二三四區官警警察隊樂隊長一三三四分隊長率領馬警二百餘名前往勦捕諒此梟獍小醜不難指日蕩平云

▲通江口▼

○學生旅行

本埠縣立高等小學校于五月二十日天朗氣淸惠風和暢之時該校學生列隊而行執旗作樂往郊外曠野之處旅行歷數小時始行回校云

▲金家屯▼

○各界近聞一束

▲軍　駐防本鎮第一混成旅二團一營營副胡振愷一連連長趙文會一排排長周軍三二排排長楊孟學三排排長暴書林司務長及兵士等自到鎮以來軍紀嚴肅絕無招搖之事又不時派兵四路巡查街面賴以安謐茲日前該連長等又招請各界到塲協議防守查夜等辦法以防意外而保公安云

▲警　本鎮自郭近光充區官以來今已半載整理各項警政無不著有成效現當清鄉嚴厲之際不時常派警淸查戶口以防盜匪潛踪而靖地面云

▲商　本鎮爲蒙地繁盛之區每逢冬令糧車雲集街面非常興盛現雖夏令各商戶之交易每日不下數百元故本鎮商業較他鎮爲尤盛云

▲學　本鎮有高等小學一處女子高等校一處國民校數處女子高等校長吳席樀任職以來校務大見進步高等校校長劉劍青任事即將校內大加整頓舊有之校門從新建築洋式校長室教員室又重加修理此欵均該校長勸募而來似此熱心學務教育前途庶乎有豸

▲阿什河▼

○租賦展限加罰

本邑縣公署現奉省垣財政廳訓令內開案查各縣農民困苦財力薄弱對于租賦一項頗現觀望態度是以現值體恤民艱起見凡屬陳欠稅賦統限于本年六月底一律完納免予加罰倘再因循過限定即加罰不貸等因縣署大約不日即行佈告農民知照云

○警察實行增薪

本邑城關警察隊長排長巡長警士等薪水廉薄已甚不數燃火之需輒嘆栲腹從公以致成績不良現經劉所長呈准監督增加薪餉由五月實行(一)隊長原吉錢八百吊改增永衡大洋三十元(二)排長原吉錢五百吊改增永衡大洋二十元(三)巡長原吉錢二百二吊改增大洋拾二元(一等巡長)拾元(二等巡長)(四)警士原吉錢二百吊改增大洋七元(一等警)六元五角(二等警)六元(三等警)此後阿邑警務或能日有進步云

○團部獲匪

本邑于數日前潛來巨匪姜兆鳳綽號双鳳意圖勾結本邑黨羽趁軍隊換防之時大事搶刦詎知天網恢恢事機不密竟被本邑吉軍騎兵團部偵悉拏獲茲經訊供認爲匪不諱于昨(十八日)將該匪送縣拘押候令法辦矣

○拐匪落網

本邑菜市門裡路東鄭姓家住有李某者由通江口拐來郭姓少婦併幼女一名因資斧匱乏擬將該少婦出賣正在商議間被該婦知悉遂到警察分所呈述被拐始末李某聞耗亦同鄭潛逃不意前日在濱江將該犯拏獲帶區略訊現已備文轉送縣署按法懲辦云

▲長白▼

○槍斃胡匪

前游擊隊兵孫某被匪首長江好綁去乘隙私自逃回現在警察所充當警兵日前因事至八道溝突在某妓館門首瞥見徐成德似有一面之識細思之乃係長江好黨羽該警士當即密稟第四區區官李子青飭警數人偕同孫某將徐拏獲回區李區官略問始末即差警綁送縣公署縣常知事一鞠供認確係長江好之黨徒手腕上且有宗社二字竝聲言在二十三道溝刺死人票時余亦曾刺殺數人今既被獲死不足惜于是該知事特于五月拾號綁赴刑塲槍斃示衆云

▲安圖▼

○連長獲匪

駐安五旅一團三營第十連連長馬景榮于四月間赴撫松運領子彈行抵吉林樺甸縣二道溝地方晚宿某店突來二人進屋問路神色愴惶形跡可疑當時一併拏獲百般訊問一徐姓廣泰號字南邊帶胡匪四十餘名在東邊一帶綁掠去年始行散帮現往溝裡起槍希圖再舉天晚迷路前來問信一爲手藝人王青山行路相遇現均帶至安街候令法辦云

▲黑龍江▼

○時症可畏

近日天氣不正午冷午熱遂發生一種時症初起咽喉微痛或腫脹醫治若不得法即行破爛竟致不能發聲不能食物或化爲時毒或變爲班疹因之患者命斃甚多云

○招領森林

實業廳以呼倫貝爾暨興安嶺一帶森林先爲俄人佔據現已經我國收回該處森林准由華商承領以興林業且勿觀望自誤而免失利權等情業由該處廳布告招領寄語有志林業諸君盍聯絡同志迅爲請領以興實業而挽利權云

▲綏化▼

○郵局劃歸北滿

綏化郵局向由奉天三省郵務管理局監理近因北省郵路增添管理手續頗形紛繁現已改設南滿北滿兩處管理局分段管理綏埠郵局劃歸北滿郵務管理局範圍之中該局刻已奉到明文北滿局設于濱江往來文件寄繳欵項較諸奉天頗稱捷便云

○知事聯袂過綏

綏蘭道尹所屬海倫縣知事滿文洵同調查火災委員辛天成日昨來綏面謁道尹詳陳該埠被災一切旋即登車晉省望奎縣知事嚴兆霖亦因地方要公昨至綏蘭道署報到當亦赴省聞係請示政治興革機宜兼賀新督蒞任云

○慶城匪患續誌

綏蘭道屬之慶城縣二次被匪攻陷大略業載報端刻經調查聞其損失約一千餘萬吊之譜焚毀郵稅兩局學校監獄商戶等房間共百四五十間之多並綁去源升合燒鍋與同廣福增源裕發長縣知事外綁孫某等人票六名當匪入城時與軍警商團對擊曾斃胡匪二十餘名負傷者三十餘名商團總汪振閣同團勇一名被匪擄去立即挖心對首彈傷商人二名陸軍二名警士三名縣署人員一名皆登時殞命此番接仗最出力者爲山林隊長劉炮始終相持不下率駐綏奉軍不旅長帶隊趕到匪始出城逃走云

▲蘭西▼

○劃區無效

縣知事黃重九日前招集四鄉紳董來縣會議擬將各鄉保衛團劃歸四大區委一特別長官統帶按四鄉分駐每區置團總保董各一名歸縣管轄等情嗣經紳董等云保衛團成立始於民間餉精亦籌于民間即屬衛護鄉民爲旨若畫區歸縣恐有鞭長莫及之處民等實不能遵命黃知事視其景況無可如何究竟此事能否實行俟訪再誌

▲同濱▼

○組織鄉團保治安

本縣鄧監督以胡匪四出搶掠警團勦捕此擊彼竄不易奏功陰歷四月初十日晚有匪首九江率匪暗撲縣城東門外鄉掠人票民不聊生鄧監督大爲震怒比即招集東門外糧戶在縣署大開會議令速編練鄉團以謀自衛而厚兵力現正籌辦中不日即可成立云

▲大同鎮▼

○請兵駐防蒙照准

本鎮原有騎兵一旅一團二連駐防去歲四月間因地方荒亂調往他處勦匪由此迄無防軍前有該營三連陳連長自臨甸縣拔防赴丰樂鎮路經本鎮商會長等素知陳君品格端方軍紀嚴肅當具稟劉團長公請准該連駐防本鎮維持治安日昨回文已蒙照准矣

▲察哈爾▼

○新軍開赴前敵

察哈爾部統署軍牧處少校副官劉樹藩現奉都統命令帶同新募兵士五百名開赴前敵警防一切該副官已于本日(十八日)上午乘汽車前往矣

○警廳興修馬路

察哈爾全區警務處處長兼警察廳廳長何止敬氏去歲蒞任以來即鑒于本埠之路政不整有碍交通當即僱工修理完善故一般行人均皆稱善惟今春連降大雨以致馬路損壞現又僱工多人令行衛生隊監工趕修以利交通云

○運到大宗軍裝

援庫司令部運輸員王成鈞現在北京運來單軍衣三千套皮鞋五百双運往司令部當即轉行各支隊領取云

○興和縣請撥警欵

興和縣商會正會長杜俊陞副會長盧德瑞公欵所經理張文炳各區紳董吳文藻等代表十餘人以該縣警察所添招警額增加警欵地方無着請將雜捐局之地方原有車捐斗捐六畜捐全數提歸地方以資補助警欵昨已呈報都統至其能否照准容訪再誌

▲財政廳批示

批　示

原具呈人張潤堂　呈一件爲報領官地由該民前報領之地現據警察查覆保通衢道路有碍交通所請不准此批

原具呈人何德山等　呈一件爲控白旗寨村正吞蝕捐賦請飭查辦由　據稱白旗寨村正任寶升吞蝕捐賦如果不虛實屬有干刑罪仰瀋陽縣查明具報此批呈抄發

▲實業廳布告

案奉　農商部令開案據姜公羽等呈稱八年一月間在奉天財政廳請採寬甸縣五道河子地方煤礦計面積五百二十畝因佔用王長春土地妨害墳墓房宅不願商定償金以致未准進行請照例維持等情令廳查照秉公依法辦理等因奉此查此礦係據姜秀崑呈請開採茲因地主王長春控訴該商圖地不相符有妨害墳墓房屋情事迭經飭縣勸令協商償金而逾限甚久迄未據報妥協當將該商礦圖發還批示有案茲奉部令除令寬甸縣查辦照理外令行布告仰該商等速即携帶礦圖赴縣以憑傳令地主商定用地償金呈候核辦勿延特此布告

右仰礦商姜公羽知照

冠蓋往來

▲東三省衛隊混成旅將校三十名由寶山補充團長率同二十五日晚赴吉林

▲國立瀋陽高等師範學生十六名由教員蔡德祥氏引率二十五日晚赴連埠見學

▲岩崎小彌太男爵(日本三菱會社長)二十六日早赴撫順日昨所報岩崎久彌男即岩崎小彌太男之誤聞

▲密切炎杜氏(駐日諾威公使)二十六日早赴京

▲馬子元氏(中國銀行員)二十五日來奉

▲岩原大三郎氏(吉林鴨綠江製林公司員)同上

▲山西寓市氏(瓜哇三井洋行支店長)二十五日來奉

新潮飛沫

新工業革命論　(續)

今日而欲恃教育及公開之力求得同情謀資本勢力之調和社會和平之恢復其意在師法巴士蒂亞之說而變通之者今知其爲紙上空談矣在昔自由競爭之世彼巴氏之說久已破綻層出在今日聯結合力之時代非無意義之尤者耶居今之世生活維持大半以強權智力機會優勢爲分配經濟上之不平利益上之衝突如是教育與公開祇足以助長其覺悟之心耳雖然於此進退維谷之境別有一道在焉其道維何則工業主義之壓力求其從早從速解放是矣工業之解放非工錢制度解放與資本制度解放之謂而實其先導也今設一境其社會能縮漸少用精力光陰於今日所謂工業之一途而經濟勢力及其根據之財產工業復減少其壓力于個人及社會則今日視爲資本勢力不可免之爭豈非已完全避免之乎工業之解放至于今日已有若干趨勢爲之助力其成效不難視也吾人現在將轉入一工業革命之新時代朕兆已非一見秩序整齊之社會往往可以短期之工業革命提高其人民之生產力至于人人得物質上之安寧幸福無復勞動壓迫之苦夫唯如是而後社會之和平可以立致此理明甚矣以新科學之鼓動工業制度之改革遂爲之喚起夫汽力之時代在電力之時代與物理化學諸科日新月異尤足激動無數發明技術之士求器機技術之改良廢棄品物之利用與自然富力之運使皆爲滿足人類慾望計也實用科學之發達不惟內包更爲外延教育之普及遂使無數腦力通力合作於是科學更具長足之進步矣然而猶未止于是也主張實用之流往往鄙薄科學爲不足道而以我國爲尤甚(指美國下倣此)今則漸知較巧之利用主義在機械工業化學工業占重要之地位于是工業上科學之研究解析與一切經濟根本之精密量度益爲人所重視即商業之管理亦常見此等嚴密齊整之精神凡百製造事業莫不受其影響機械工作之苦無復可見試觀近日之簿記學會計學商業財政學其進步乃瞭然可覩即諸後進工業亦未嘗無進步思想學術觀念之表示焉

各埠銀價

●奉天糧行市（五月二十四日）

●奉天金銀行市（五月二十一日）

東三省官銀號匯對行

●大連電報

●開原取引所

神皋雜俎（本欄歡迎稿投）

小說

儷西亞郡主傳（七六）

儒丐譯述　禁止轉載

第十七章

烏洛斯提着克洛特的死屍。四下裡望了望。見沒有行人。便向泰巴河岸行去。意思是把這屍身棄在河裡。提洛此時也不敢便跑。其實他駭得渾身都癱軟了。那里行得。只好匍匐到一極黑暗的牆隅下。隱藏起來。幸喜未被烏洛斯看見。少時。烏洛斯已然出了巷口。拐過一家人家。便不見了。提洛那敢怠慢。乘這時。一口氣跑了去。口中不住呼神求救。把所有的神人名字。差不多都念誦出來。最後又呼基督之名。懇求默祐。他一邊跑着。一邊祝告。只恨爺娘少生了兩條腿。好容易越過幾條巷路。纔慢慢的停了脚。坐在一家門首臺級上。已是喘作一團。不住用衣襟自拭額汗。半日纔喘過這口氣來。自言自語的說。

「我這大年紀。跑了這一氣。實在不得了。再不歇一歇。便接不上氣了。」此時富家所畜的奴隸。早已起來工作。市民以時在冬令。多貪朝寢。而起床者尚少。提洛歇了許久。覺得有些冷了。便徐徐站起來。向懷中摸了摸。威尼秋士方才給他的錢。依然尚在。于是向泰巴河岸。獨自徬徨的行去。望着河流。自言道。

「克洛特的屍身。也不知拋在那里了。烏洛斯這小子。怕不是天神一轉。怎的有恁般大力。假如他若在演技塲裡賣藝。一年不知要賺幾萬塊錢。以克洛特那樣一個著名力士。被他小狗兒一般給弄死了。這樣看來。威尼秋士也完了。這時不知他的魂魄。在那里等着家人埋葬。他是貴族。又是皇帝的友人。是羅紐斯的親戚。在這羅馬城中。誰人不知。那個不曉。再說他是少年軍官。如今被殺了。決不能善罷甘休。必然經官動府。捉拏凶犯。一定懸賞的了。」

說到這里。提洛呆站了一會兒。纔又自言自語的說。

「假如威尼秋士死了。眞是一件很困難的事。他家都知道昨晚我把他帶出來的。焉能不疑惑到我身上。我應當怎處呢。」既又想道。『這事內容。畢特羅紐斯是深知的。不如先告知畢特羅紐斯。彼必然信我無罪。』（未完）

筆記

妖婦（五）（綺緣）

賊曾掠得良家女。迫令充下陳。此慣例也。顧歷時稍久。必又棄去。蓋此輩草寇。安知好色。何況鍾情。徒取暢一時之歡慾而已。而婦獨能多施方略。以固其寵。雖桀傲不馴如賊曾。亦反爲所制。行拜倒石榴裙下矣。久之。一言一動之微。無不視婦之顏色爲轉移。唯唯諾諾。勿敢與爭。且他女亦無敢奪其寵者。婦常苦寂靜。日跨駿馬出遊。健兒夾護之者。凡百餘輩。遇男子年少俊美者。即捉置馬上以歸。聊供娛樂。而首之多。至難枚數。即以山陰公主河間婦方之。猶有愧色也。尤奇者。賊懨懨大度。恒置勿問。惟遇殺掠之暇。往訪婦謀一夕歡而已。而此輩皆作尹邢避面。刹那盡散。習以爲常。婦又酷虐成性。每躬扶利刃。從曾殺戮無辜。聞呼號悲恰之音。則喜動顏色。適與人性相反。而首或不當意。立飛刃削其頭。百無一失。意亦曾所授之技也。後賊勢稍衰。戰屢失利。窮蹙不能支。曾乃率餘衆。擁婦出奔。猶擬往依大股。作捲土重來之計。不圖追兵乘機進逼。時在昏夜。混戰不力。竟爲追騎所誅。函首軒捷。婦亦被獲入檻車。方欲起解。主將胡人。聞睹之下。壯志爲銷。轉憫其無辜。婦爲曾所愛也。堅欲一見。豈知靡横遭屈陷。亟釋其縛。挾以入帳。時婦已計窮。方擬引頸待戮。不圖水盡山窮。復獲奇遇。特婦獻媚固其所長。昔爲階下囚。今作掌中珍。主將變之甚。幷兵符勅印璽使執掌。鮮衣駿馬。繡旗招展。所過萬人引頸。莫不嘖嘖稱羨。猶過于賊中時矣。婦自喜甚。道經故居過門不入。父若兄骨鯁殊甚。既審婦狀。輒嘆息曰。國家將亡。必有妖孽。吾家不德。乃誕斯人。盡遷地以避乎。即夕遁去。不知所終。婦從胡將凡三歲。忽自嘆曰。人生貴及時行樂耳。須富貴何爲者。吾方少艾。乃與此惡魔武夫儔伴。亦復何苦乃爾。遂蓄志逃翔。竊括重器。挾一少年營卒出走。卒亦心懷叵測者。離境百里。婦忽染疾。奄臥逆旅中。卒竟盡盜其所有而逝。婦醒而聞之。嘆曰。吾畢生陷人不知幾許。今乃轉爲人算。雖云報施。無爽不亦大可憐耶。遂假楮墨。狂草其一生事略。張之于壁。藉以自儆。書竟。擲筆長辭人世。綺緣曰。事畧得之一敗籍中。不知是否彼婦親筆。其情事與諸稗史所載相仿。偶加點綴。乃成是作。雖云無當大雅。或可用以警世。若諸人姓氏家世。多已殘缺失攷。略之。蓋守寧缺毋濫之旨也。（完）

遊記

▲鳳凰山遊記

悆性嗜遊覽。每聞譚名山勝蹟。輒研然心動。回憶五年前。千山之遊。未果行。迄今猶悵悵也。連年衣食奔走。雖以故鄉名勝如鳳凰山者。而亦未遑一遊。命之慳者歟。予若耶。辛酉春。執教鞭于鳳之公學。因得追隨諸君子而遊焉。鳳凰山蓋長白之一支脈。蜿蜒奔伏。矗立城南五里許。高逾千仞。純以石成。奇巉深秀。蒸潤迷茫。其命名之意。年遠莫稽。然是城之名。確以山得也。山之週。可五六十里。由山麓曲折而東北。里許。有巨石蹲伏道側。上鐫四字。文曰衆山一覽。回顧城郭村落景象。歷歷如繪。而叢峰攢簇。嶙峋峭絕。巍然屹立于西南端者。箭眼峰也。踞巔周流。可數百里無隱。仰望箭眼。光圓如懸鏡。相傳爲唐薛禮征高麗時所穿。者說也。詢之登者。係三石疊架而成。內容數十人。然造頂極基險突。以壁削無痕。不可攀援。側身下視。邃深莫測。非匍匐不行也。更東行。漸入山內。曲徑透迤。險夷不均。俯視深谷。水流淙淙。沁人肺腑。緣路怪石盤旋。陡崖嵯峨之上。鐫有直上青雲。中流砥柱。天籟和鳴等詩詞。蓋皆宿儒名宦。來遊玆山者之紀念也。筆勢莫不蒼老而俊逸。前行五里。俯視淸流。水勢澈遊。匐匐如瀑布然。（未完）

戲評

▲贈會仙牛蘭卿四首

集花月痕句（璞菴）

會仙部牛氏三姊妹、唱做精工、氣蒼格老、洵爲儕中錚錚、庸中佼佼者也、就中以蘭卿尤爲可造之材、聆其數子別宮諸作、即方諸京國童伶尙小雲程艷秋輩、亦堪稱伯仲、其前途正未可限量也、爰集花月痕詩句、得七絕四章以贈之、

綠珠生小已傾城　玉樣溫柔水樣淸
纖笛西風吹入破　珠喉嚦嚦囀嬌鶯

雙修雙讁竟如何　碧海靑天此恨多
架果蘭因齊悟徹　聽君閒唱采菱歌

十年前已定香薰　芳草天涯又見君
檀板有情勞翠袖　只應低首拜金裙

格仿簪花筆一枝　珊瑚仙骨幾人知
笛聲吹出淩波曲　十幅新塡豆蔻詞

書評

●碧霞宮會聽歌記

▲李大玉不來奉矣（悠悠郎）

初次來奉之孫大玉。余于東嶽廟會。凝香樹臨時茶社。曾一聆其歌曲。此次碧霞宮會。又得聆其昭君出塞一闋。嗓音韻調。都較先前優美。其傳演當日昭君之一種悲哀神情。亦極盡致。以碧霞宮會之孫大玉。與東嶽廟會之孫大玉。比之。前後不啻兩人。蓋東嶽廟會時。孫大玉正值嗓音失潤。又因日歌十數曲。精神不無少疲。今則嗓音已復。休息已久。正抖擻精神博名時也。孫孃初次來奉。若能好自爲之。當不難博顧曲之者歡迎也。孫孃勉乎哉。是日又應友約。往暢觀樓。聽劉問霞。至則正值問霞奏鬪公盤道。嗓音比去年佳甚。形容作派。亦極穩當。洽到好處。問霞之歌。眞日臻完善矣。余爾于東嶽廟會時。曾所問霞說。李大玉已與伊來信。不日即能抵奉。此次所書畢。借便問之。始知李氏又覆信問霞。留豫不來矣。若然則今年之萬泉河。絳鐘聲寘。當推孫大玉首屈一指矣。

品花

●都門脂粉

▲蘇月軒之情字辯（月庵）

三福蘇月軒。情科美人也。予久耳其名。昨往訪時。與談情字。校書謂情有感情愛情之分。感情乃普通人情之一種。不限于男女的。或士與士往來。或商與商往來。莫不以聯絡感情爲交際上之要素。愛情與感情。界限迥異。是專限于男女的。如姑娘之與客人要好是也。至于遊臣。斷不能與姑娘發生愛情。雖相處日久。言語投機。亦只能算是感情。久之或至形跡不拘。但仍是感情之作用。甚或彼此推重其才識。或有愛重之意義。然仍系感情中之愛情。與絕對的愛情中之愛情。實有天淵之別。此僕對于情字之解釋也。今之一般登徒子。尋花問柳。如浪蝶狂蜂。揮霍金錢。無非希望達肉慾之目的。而自己猶以多情自命。噫。此乃淫耳。安能謂之情耶。故今日卿卿我我。如膠似漆。明日則反目若不相識。只見新人笑。不聞舊人哭矣。甚或昨日捧之若天仙。翌日即毀之爲嫫母。噫。是烏得謂之情耶。是烏得謂之情耶。眞正多情種子。雖海枯石爛。而此情終不磨滅。豈能以微末之意見。而變其初心哉。因以顏色之盛衰。而生愛惡。亦不能謂情。謂之曰好色可也。余聞言。乃拜服曰。如校書者。始可以與言情矣。但往往客人在姑娘身上用情。而姑娘專以敷衍手段以對待之。未免令游客灰心。月軒曰。通常皆謂妓院非言情之地。妓女非言情之人。然此語寃煞人不少矣。要知妓女亦天下父母之所生養。既非草木。焉能無情。不過有一般無情之妓女。其目的只在金錢。雖客人在他身上十分用情。亦是白用。此無良心者也。於是以少數而概括多數。殺然曰。妓女無情。是烏乎可。儂亦妓女之一份子。如客人鍾情於我。我亦當鍾情于渠。若施以金錢而歡絕之手段。儂所不屑爲。亦不忍爲也。余聞校書論情。知爲多情女子。因代爲表而出之。

文苑

▲悼小紅校書

七絕四首有序（痩吟館生）

措大無江郎之筆、有杜牧之狂、□蒙于生君以能詩見許、展閱之餘、曷勝感慨交幷、而事頗動心、不覺技癢、率成盲詞四絕、用報未識面之知已、工拙不計也、

愁殺花飛花落天　那堪紫玉又成煙
翻細檢情塲事　悞惹蒼生祇爲緣

風流有債定前生　至死難忘知已情
底事天公竟奪去　是緣是孽不分明

欲駛因果問蒼蒼　慟斷冬郎九曲腸
最是傷心嫩枝上　好花纔放便經霜

躑躅靑草鎖孤墳　坏角天涯感最深
我菩蒿山流水曲　代君一奏謝知音

詩鐘

●一螺老人詩鐘存

草　▲上聯（鳧脛）

馬上琵琶舟上笛
子卿碁局長卿琴
文似廬陵三上易
行如巨下二卿維
亦有夏薪居上積
更無春水待卿千
在昔受終無上日
于今復旦亦卿雲

▲葛吟（鳳頂）

葛巾細漉梨花釀
吟榻閒攤貝葉經
葛號仙翁猶有井
吟思梁父已無廬
葛屨曾沾霜後葉
吟鞍又訪雪中梅
葛藤盡把靑峰斬
吟誦惟將綠綺携

雜報

△奉天▽

查獲逃兵

北關第五警察署警士二十五日查獲形跡可疑者一人向之盤詰言語支吾當帶署訊供始知爲某師逃兵當送交警務處轉送軍法課處置云（台）

苦主請郵

六署警察鄒伯春搶刦民人張豐且傷害其生命迄今月餘破案無望張豐之妻趙氏以夫死無所倚賴赴警察廳呈請酌給郵金徵聞似有核准之希望云

兵士行竊（土）

大西關大街某絲房櫃夥張萬金前日因店中放假偕同王某更衣而往至廟會見聯合煙公司出彩處甚爲熱鬧伊亦擠而觀望忽覺有人探囊急返視之見係一軍人張即自驗其囊知錢包已不翼飛去欲思追索恐兵不認反惹禍祟遂忍氣吞聲而罷然該兵藉軍界之威行掏摸之術爲長官者聞之其亦愧恧否

警察鬬毆

昨二十五日上午十一時小西關小什字街南見有肩章二七號之警士扯拉一某甲拳打脚踢幾至落花流水經旁人勸解尤不放鬆不及一時又來二警士幫同扯入警所攤至後屋私用刑具據聞該警姓車而被毆者係西門臉銘盛園飯館之夥計因討取飯錢致被毆打該警之蠻横亦太甚矣（台）

時來運轉

小南門臉寶齋藥之王某東陵人營是業者十餘年未嘗有所發達客歲春某要人之夫人不知如何聞其寶齋善治婦人寒症並能種子當遣人購得一貼旬日間即覺週身發癢疑藥之誤遣人往問王謂吾之寶藥祇有治好決無治壞之理如太太因寶藥而有失予一家四口甘願以性命作質使者回復某夫人信之越數日癢果退旋果有孕本月上旬舉一子白而且胖某夫人欣喜非常大賀該藥之靈驗前日遣人送洋五百元以示酬謝並爲其各處指引王某無意間此舉不可支現已收拾門面大行擴充閒者莫不謂王某交運云

措贖敗訴

小東關老虎廟住戶李錫芝（外號帽頭李）數年前曾盜典范公府塋地三畝今春經范公府查悉因塋地關係備價往贖李某竟不肯接價該府不得已遂于日前控于地方廳請求公斷詎李某自知難邀勝訴遂令其妻蘇氏代表前往意圖以美人制勝詎某問官秉公判斷除仍令范公府抽贖外一面勸令李蘇氏接價交契並將李蘇氏大加申斥惟聞李蘇氏敗訴出廳後竟揚言曰這官司我已輸了不要幾元百元錢混一混就來那時候還須買個十畝八畝呢聞此可知該婦之生財有道也（西）

遺物莫拾

城西牛相屯農民王化周昨日進城辦事行至皇姑屯迤東見路傍有包裹一個疑爲人所失因四顧無人守候移時卒無人至遂即拾起覺重量啓頗沉能之內裏破爛一層其中則爲亂草土塊王不解遺者之意未敢拿走捨之而去進城以語人莫不咄咄稱怪或謂該包當係掉包匪人之所遺王某未拾故未觀施其技云

水車翻入溝中

日昨有某機關水車赴小河沿拉水回時行至焦炸市適有北來車輛互相躲避該水車稍一不愼翻入水溝無奈費許多時光將車扶起而水已罄盡遂復往小河沿另取云（山）

天不做美

二十五日爲碧霞宮廟會正日晨間天甚淸朗一般紅男綠女白叟黃童遊逛者求子者還心願者擁擠廟中肩摩踵接熱鬧之至十時許天忽陰雨遊人初以爲行且晴霽不肯遽返詎知愈降愈急廟內狹窄無處可避不得已始冒雨而出城裏黨市口胡同居住之某姓谷口四五人均着嶄新花綠葛衫自者八返一個個渾身淋漓如落湯雞一般路人見者咸匿笑不止

中菁之言

小西關洋火公司女工頭李姓婦有女二長年十七名桂卿亦隨之工作次女則在家中看守茲聞桂卿已認該公司之辦事人蔣德印爲乾父劉常庚爲乾兄乾父乾兄且時常在其家中宿食次女無知時向鄰右人云乾老是同我媽睡的乾哥哥是同我姊姊睡的聞者莫不竊笑

△長春▽

追悼醫官

本埠各界以俞醫官業精岐黃活人無算此次滿海疫起俞醫官慈善爲懷奔走東西指揮防範卜晝卜夜不辭勞瘁卒于桑園防所染疫殞命情殊可憫是以本埠各界於昨日假三馬路東頭紅十字會開追悼大會以慰幽魂屆時到者數百人莫不敬謹致禮深爲痛惜云

△營口▽

醫士重來

本埠普濟醫院係中英合辦凡有求治者概予施治不取分文純屬慈善事業經該院成立以來頗著成效其院長爲英人費大夫醫氏醫學湛深經驗宏富凡有求治者莫不手到病除活人無算久爲一般人士所欽仰前年因事請假回國本擬不復來華玆經埠內官商各界及僑紳英人一再電請來營仍舊任差以濟世人費氏以義不容辭已由該國啓程來營現已入院視事云

△大連▽

發現路倒

大連小崗子南德町街日昨午前七時發現路倒一名年約四十餘歲貌似苦力形容憔悴身着破夾襖及藍布褲足穿破鞋比即報告派出所帶領醫士檢驗實係病死者遂由善堂領棺送沙河口埋葬云

執事潛逃

大連小崗子日新街泰興利糧棧主人榮緯堂自開市以來營業不振每已入不敷出遂該執事性好冶遊花天酒地揮霍度債臺高築債主盈門該生人見勢不佳遂于昨日午后十時乘隙潛逃云

△瓦房店▽

局長稱職

本埠緝私局局長尤堯多年富有經驗對于緝私尤極注意是以已販者均行裹足而未販者聞風斂跡局長若此謂爲稱職誰曰不宜

妓女潛逃

本埠老街中康里五號娼鴇于昨夜（二十三日）更深時由窗中潛逃妓女二名據外間傳說有謂受鴇母之虐待以冀脫離苦海者有謂與客情熱甘效文君之私奔者二說孰是容訪再誌

△本溪▽

住戶被搶

邑南下馬塘住戶王永和素有積蓄爲該村首戶匪最注目惟防範過嚴家中僱有打手數名以致匪人未敢輕動近因伊有兒馬一頭剷罩丸須晝夜游走方得無恙遂令僱夥牽走不停日前晚間被匪探悉突于途中將牽馬某夥抓住帶至王某門首令伊扣門某夥不允被匪將手刺傷始拍門呼主及主至毛骨悚然欲令開門恐遭禍端欲不令開門賊人威逼催低聲曰馬病主聞言啓門匪即闖入匪五六肩荷大槍手持短槍均注目直視不敢動手任其搶掠遂手擊去現洋五百餘元大槍兩顆並將王某帶至村外無人之境縛于樹上翌日經鄰人解救歸家報知警區緝匪未識能果捉獲否姑誌之

演戲酬神

邑南石河寨因去夏旱魃爲虐該屯鄉民曾在附近朝陽寺設壇祈雨許戲五日以答神庥去秋尙未還愿今値春去夏來一般農人地已播種遂于日前經會首等來湖寫妥增盛茶園戲班演戲五日昨午由安奉南車將衣箱運去坤名各角一併前往午後登台開演云

△哈爾濱▽

理事吞欵

本埠慈善家爲救濟貧民起見曾于去冬組織慈善會事務所並設有粥廠各界善士出資襄助頗不乏人並有各大糧戶出助小米若干石該□廠自去冬開辦理事長方子英經理一切殊多舞弊不堪枚舉至于該會去冬演唱義務戲之際其賬薄載有辦事職員往來車費百五十餘然該車費至多不過三四十元其舞弊之事概可見矣該□廠于今春停辦尙餘十餘石該理事竟借于某糧棧按月抽悉盡飽私囊所聞如是故特誌之

抗債不償

本埠東四家子花旗煙草公司工人韓延慶曾于早借得其同鄉李桂桐羌洋數百元現李游手無事困苦已極故屢至韓追促前債韓竟恃該公司之勢蠻不講理權則動武最恨者該公司執事不爲解和反助紂爲虐以致李某無法可使只得自認晦氣而

販賣煙土

本埠道裏中崗九道街寶盛棧執事某名爲經商暗實販賣煙土爲業獲利頗厚聞近又從山裏販來煙土三十餘觔刻正擬估價出售未悉有管理之責者亦有所聞否

△遼中▽

捐貲興學

縣屬佑護垞子兆仁山官遊江省有年前以該村學校校舍缺如遂以自己所有房園一所正房三間草廂房三間價値三千元慨然捐助作爲校舍經勸學所列具事實呈請核獎以昭激勸云

藉勢擾民

本邑梁某素係下流份子現因與警察四區派出所（八家子）巡長李某相識投蒙該巡長收爲額外警兵伊遂藉勢在外栽贓敲詐無所不爲良民無故多受欺詐以致嘖有煩言該巡長尙在睡夢中不知患生肘腋倘不及早除去吾知不至僨事不止云

△通江口▽

貿易有方

本埠德源慶繩麻商執事孫福堂籌劃有方數年致富茲又購得北街信達元舊址□糧棧設油房貿易前途大有一日千里之勢即稱爲我埠商界之巨擘愧無愧色

△長白▽

兇犯落網

長白梨樹溝地方忽發現死屍一具陳巡官以責任攸關異常焦急遂便裝四處探尋旋至紀家窩棚將凶犯拿獲供認不諱昨已將該犯解送縣署法辦矣

△蘭西▽

捉獲煙犯

昨十三號早五句鐘秦家店門首有僱脚車之胡文志偕其妻胡李氏擬赴哈埠正論價時不期城二所巡官朱富祥查崗返所路過至此胡某見有警官遽然前來左顧右盼面色惶惶該巡官見有形跡可疑近前盤詰言語支離當即搜其包裹有煙灰一包煙具二件餘無別物該巡官以案關刑事當即帶區嚴訊該犯等供認吸食鴉片不諱遂取具草供送所訊辦云

自由論壇（迎歡投稿）

▲不滿意　此次津京會議之結果自各方面觀之多有不能滿意之處各爲私事無一及于國家之利害人民之不能滿意固也名求統一而實現討伐西南之不滿意更無論也因謀欵而改閣因改而去周蘘下台之交系其不滿意又意中事也三使各有爲而來不能如願以去不滿意亦已暴露矣新入閣員或招人反對或懼難勝任故多有欲行且卻之狀雖非不滿意而亦自知當無滿意之結果故綜其全體以言無論議者被議者因議而去者因議而進者閱其議而旁觀評論者皆無滿意之可言而不滿意之情形且糾結以見也我嘗言之中國之事有敗者而無勝者有失者而無得者有受害者而無得益者今於此次津京間會議亦云然（冷）

▲相反之政聞　僅以三使與中央之財政交涉言之其始盛傳三使索欵若干以爲征蒙平南統一之交換品其繼又繼三使已深悉中央財政之困難不索欠餉且有以若干稅項資助中央之議其後又有三使各以欵若干接濟中央奉張且有已撥付五十萬于中央之言及今又有三使座索欵項奉張三百萬曹王各二百萬之說其果前者與後者是而中間所傳者非耶其或各次所傳之消息皆是而今茲所傳者非耶其或曰否此次京津之會議並不得稱之爲會議其所談之事不過隨時聞言及之亦不得稱之爲議決感情相洽時則事盡可商感情反變時則重申前請出爾反爾無足爲怪正不必信以爲眞而更爲之研究也（不孤）

▲煙酒稅　以押盡當光之中國而尙有人人艷羨之煙酒稅宜乎其爭如投骨矣政府欲以煙酒稅當抵債用三使欲以煙酒稅供欠餉用各省督軍又截留而視爲禁臠各徵收官吏又侵蝕而視爲肥肉可憐哉此押盡當光之煙酒稅然而探其究竟何以此煙酒稅成爲甘美有味之煙酒稅而爲各方所競爭乎則國人嗜此甘美有味之煙酒故也徵愈重銷愈暢國人愈嗜煙酒政府愈有發掘之希望使非然者何以各方覬覦此煙酒稅若是乎可憐哉押盡當光之之國民然而揭其內幕則此甘美有味之煙酒稅早已層層剝削則分無餘實際上初無一顆之價値非特欲供欠餉者失望即欲供抵借用者亦大失望也可憐哉押盡當光之政府（默）

本報營業部啓事

△招募分館▽

吉林省敦化
仝　額穆
仝　烏拉街
仝　德惠
仝　伏龍泉
仝　拉林

以上所列各處現擬設立分館有願任者或移玉本社或以函商均可

又委三處分館

海林站分館經理員委任于登瀛海龍縣分館經理員委任白文璞依蘭縣分館經理員委任張德銳歸起豐均令前往開辦仰該三縣各界諸君訂閱報章刊登廣告逕至分館接洽可也特此通告

本報啓事

本館現已限遷移新市街新宅之間城內如有賜顧刊登廣告或訂閱報章者即祈與城內震泰報局經理邵竹軒接洽均能代辦決不有悞特此佈告

省內外訪員及投稿員均鑒寄來稿件每因字跡過草手民輒多誤排幾致不勝校稍或疎略轉致遺憾務請將所寄稿件疏其行列端其筆畫毋任翹企

青合吉 豆豆豆 二元二角 二元五角 一元五角八分
大稻粱 麥子子 一元二 二元〇〇角 二元二〇角
秫糜稻 米米米 四元一 二元二角 一元六角五分
全……票 倫敦銀塊三十三片一分 上海銀塊七十二片 廿六日限 一五三元七〇〇
市……號銀 金鈔票 京鈔票 每元換小洋票（五百 每元換小洋票一百五十三元 每元換小洋一元 一分
北京匯大洋 五十一元 上海匯大洋 五十二元
豆油 元 元 六月十日 五月二十五日
金票前場 一五三八一〇〇 一五三六六〇〇
金票後場 一五三八五〇〇 一五三六〇〇〇
鈔票前場 一五〇七七〇〇 一五一三九〇〇
鈔票後場 一五〇九〇〇 一五一五〇〇〇
報…預 之最低 最高 平均 六度六（低 四度五 七度六（低五二度七 四度五低 二度七）

因患失一徐周臣先生精疲力竭

南京著名茶商聲稱如何得獲強健喜樂

每日失血無論肺血腸血均屬危險徐君周臣名維楨因而精神萎頓更覺年老若其時療治得法決不如此也幸而徐君對症服藥得獲強壯請觀原函如左云

敝人徐姓維楨名周臣號年四十五歲安徽涇縣人也向設開徐源記老茶棧世業茶商沿先人舊業在寧已五十餘年之久親因商戰競爭世代因循設坊口泰源茶莊擴張職業百事勞心不料年老精神有限致使勞瘁失紅大便下血不已自不交睫夜不成眠蓋血不養心之故遂致腰酸骨痿精疲力竭飲食無味百病叢生凡南京所有名醫延請殆盡毫無效驗因閱報得知貴藥遂立即使人往購初服下血頓止夜稍安眠連服數瓶匪特舊病毫無飲食頓加且精神轉覺增長步履亦覺矯捷此非奇藥曷克有此奇效哉今無以爲報特呈小照以作保證爲病者告焉天下馳名行世已歷三十餘年專治血薄如水腦筋衰錢所致各症之聖藥韋廉士大醫生紅色補丸曾經治愈血薄氣衰　諸虛百損　少年斲傷　胃不消化　瘋濕骨痛　腰尻酸楚筋系疼痛　皮膚諸恙　山嵐瘴癘以及婦科各症尤爲神效凡經售西藥者均有出售或直向上海四川路九十六號韋廉士醫生藥局函購每瓶中國大洋一元五角每六瓶中國大洋八元郵力在內

書名延齡妙術內詳衛生要道如要索取即須寄一明信片至以上所列地址原班郵送一本可也

奉送小書有益于閣下及尊府能使身體強壯也

閣下有賢妻否

如家中有賢妻請觀戴訪梅先生所稱頌之紅色清導丸功效乃是婦科常見疾病即大便秘結是也上海神州報館總服房戴訪梅先生來示云余妻久患大便閉結胸腹脹悶經年累月服用韋廉士紅色清導丸得獲全愈于是作爲常備之品親友寫服亦多獲奇驗也

紅色清導丸乃是微小圓滑平肝微利之妙品也無論男女老弱均可服用專治大便閉結　肝火上升　肝經失調　疾病頭痛　舌苔厚苦　口氣污穢等症凡經售西藥者均有出售或直寄郵票大洋六角至上海四川路九十六號韋廉士醫生藥局原班郵奉一瓶可也

東三省總經理　申莊源來盛

奉天 德慶增尚門神效補天丹葠茸兕骨延壽酒

本號神效補天丹創製前清道光年間迄今百有餘載久已各省馳名其葯之功効及銷售之廣自不待言近年以來乃有無恥之徒忌本號神丹出浩之廣忘有垂涎之心不得本號原方雜湊羣葯希圖漁目混珠冒充本號牌票觊覦欺瞞以網漁利幾至碱砆美玉莫辨眞僞爲害豈淺鮮哉由是本號復加精繪小戎商標爲記光顧諸君請認本號商標庶不致悮每斤定價奉市洋參圓貳角言無二價外埠函購郵費自備諸君需者祈將葯資郵費一併隨函擲下必遵照寄不悮茲將所治諸症詳列於左

此葯專治先天不足後天虧損諸虛百損五勞七傷脾腎兩虧飲食無味四肢困倦筋骨酸軟面黃肌瘦咳嗽虛喘填精補髓腎囊潮濕常出凉汗强腰壯骨大補下元長陽種子煖丹田壯元陽滋補下元之神葯也

補天丹代理處

上海德慶元　長春德慶祉　寬安縣德慶福　湖蘭縣德慶長　梨樹縣德慶亨　吉林德慶祥　四平街德慶興　范家屯德慶和　八面城德慶同
遼源縣德會　朝陽鎮德慶通　鄭南縣德慶厚　通遼縣德慶豐　寄山縣德慶東　佳木斯德慶宏　武安縣德茂坦　通化縣福順隆　遼陽增發鈺
西安縣德慶和　安東德慶元　三姓德慶昌　河南省西大街德慶恒　營口恒利德內德慶元　開原縣萬和源內德慶元　哈爾濱道外採源祥　哈爾
資正開街福順堂　開魯縣德慶西　洮南縣東街德慶仁　山東登州府天餘成　江省中街德新書局　新民縣允記　公主嶺允興久　岫巖縣永慶書

此酒專治氣血兩虧遠年近日腰腿疼痛半身不隨口眼歪斜左癱右瘓手足痲木甚至臥床不起久近作痛此酒善能舒筋活强腰壯骨婦人經脈不調乾血癆傷子宮寒冷久不受孕以及虛勞等症並皆治之其效如神常服者有延年益壽長生不老之功每服五錢日飲一次婦人童子老弱者僅服三四錢朝服晚效病輕者一服病重者數服全愈誠有起死回生之力每瓶半斤定價奉市洋壹圓六角每兩一角五分言無二價應此症者請購服之方知所言不謬也

延壽酒各城經售處

海龍縣永順長　高力帽子會升恒　綏化縣德合祥　通江口德福成　小楡樹增壽長　拐磨子杏林春　扶餘縣大德福　海倫縣德慶和　遼化縣永成慶
靠山屯瑞祥福　壽平縣盛春發　小城子瑞祥泰　寬甸縣志和成　五家站同聚升　昌圖縣順興福　沙河鎮和合隆　開原縣泰順興　興京縣普誠裕
新台子義盛合　金家屯德和盛　柳板站裕生長　大民屯興盛發　同賓縣會升東　遼中縣慶昌隆　張家灣源和盛　西安縣德聚祥　八道江乾元貞
西豐縣德聚成　懷東縣德慶昌　金家屯源聚增　楡樹台源盛發　雙城縣天德長　農安縣德泰增　桓仁縣自厚生　夾楡樹同和興　山城子志泰厚
拜泉縣義盛和　哈爾濱屯義和隆　撫松縣久興隆　長春站天德堂　盤石縣天順祥　牛莊縣慶昌永　臨江縣宗盛武　楡林義和發　平頂鎮鴻志合
遼平縣金城鈞　茨楡坨義興永　雙河鎮增春興　法庫縣萬和德　海龍縣廣聚德　寬甸縣恒發德　農安縣瑞興隆　西豐縣成發元　小新民屯德興成

本號開設奉天小北關白塔寺東邊　德慶增主人謹啓

奉天萬芝堂參茸莊

太醫院宋醫宣案發給執照各省府縣均有代理本堂宋醫子岐鷹症特此週知

參茸補腎丸 專治腎氣虛損腰痛耳鳴　遺精白濁四肢酸軟陽事痿弱等症服之神效每匣二元每六匣拾元

宋氏救喉散 專治咽喉諸症單雙乳蛾　喉瘟疹痘喉癰喉花喉風喉痹腐爛水漿不進吹之立消每大瓶壹元小瓶五角

神效虎骨藥酒 專治腰腿疼痛　手足痲木半身不遂五勞七傷服此酒神效每大桶三元中桶一元五角小桶六角

牛黃上清丸 專治諸般火熱上攻頭暈　語言蹇亂或偏正頭痛咳嗽咽喉不利等症服之神效每大盒一元二角小盒六角

立止咳嗽丸 專治遠年近日咳嗽吐痰喘　虛損勞傷等症服之消痰止嗽化痰定喘奇效每付四角拾付三元五角五付一元八角

保胎避孕丸 專治婦人久患墜胎者服　一次二次曾害受孕之後服此丸爲保胎之危險者保胎之良藥每大匣一元六角小匣八角

調經種子丹 專治婦女經脈不調氣血　血虧經期或前或後等症服之調經種子每大匣二元四角中匣一元二角

琥珀逐淋丸 治五淋白濁小便刺痛治　染花柳魚口便毒毛髮脫落口鼻腐爛等症服之清淋解毒消腫止痛疏利下元陽錫水道每包五角

開胃止痛丸 專治男婦心胃疼痛胸膈　脹滿飲食無味嘔吐惡心氣積肚痛等症服之甚效每付三角五付一元四角

萬應回生丹 專治四時瘟疫霍亂吐瀉　轉筋抽搐腹痛頭暈散感腸痧等症服之屢經屢驗起死回生每服五角

虎骨熊油膏 專貼左癱右瘓遍身痲木　筋骨疼痛內服本堂虎骨酒最能舒筋活血每大張六角小張三角

雙合化痞膏 專貼男婦諸般痞積胃　氣痛腹脹疼痛手足痲木小兒食積疾痞常貼此膏化痞消塊每份四角

代售處

哈爾濱大德昌　長春祥順德　四平街德聚源　鄭家屯聚當　江省同盛和
西　魁升堂　吉林源升慶　奉化縣德聚東　家台增益昌　營口合順隆
西豐東興順　鐵嶺永慶東　新民縣利順東　遼陽利順德　呼蘭同合春　安東東合增盛
東豐合順興　農安縣王茗順　錦縣福順昌　本溪縣張德興　錦縣魁升永　全恒順慶

本堂專治諸般痞症疼痛急上北藥無不効驗大鋪一元小丼五角三貼接骨止痛服此丸有起死回生之力也每付四角

川廣藥材飲片參茸丸散膏丹虎鹿仙膠一概俱全外埠欲購本堂藥品將款寄下照辦不悞本舖開設奉天大西關萬芝堂謹啓

中國電話一三四號

英美香皂

爲新時代之產物最良之品

本香皂由化學的研究精心製造頗合於滿洲地之風土氣候時常使用能使人之皮膚光艷美麗效果之大非他品所能及而價廉耐久尤其美點也

各處均有代理

世界名酒

多年貯藏熟製之
聲譽久著斯界之

ヘルメスウヰスキー

嗜威斯克酒者請飲
黑爾美斯威斯克

大阪東區安土町
榮原伊太郎

特製圓瓶

方瓶

京行行長吳乃琛副行長胡仁鏡 北京東交民巷 電話東局一三八四 一〇三一 一九八三

民國要聞

公府昨日之大會議

▲三使來京之恐成績

▲任張勳爲東三省副使

東海昨日(二十四日)下午三時。在集靈囿後樂堂。召開聯席大會議。列席者爲靳雲鵬。曹錕。張作霖。王占元。顏惠慶。齊耀珊。蔡成勳。李鼎新。董康。王廼斌。張志潭。張景惠。馬福祥。王懷慶。貢桑諾爾布。吳笈孫。郭則澐等十七人。探其討論之件。第一案爲積極征蒙問題。(結果)依照張作霖所定辦法進行。並由蒙藏院派員赴內蒙各旗宣慰。第二案爲起用張勳問題。(結果)仍先任爲東三省副使。第三案爲征粵問題。(結果)責成陸榮廷擔負全責。由中央接濟餉彈。第四案爲更易西北疆吏問題。(結果)陸洪濤眞除甘督。其餘關于選舉。減政。裁兵。均有研究云。

瓜分地盤之又一說

▲三使之間難爲靳

曾張王三使爲瓜分甘新陝地盤。久未妥協。故于二十三日下午六點又在棉花胡同會議。聞某年長之巡閱。一言不發。謂本人意見。早已在徐靳兩公前表示云。故無結果。原來政府決定以陸洪濤眞除甘督。因某方面欲請張懷芝讓出地盤。給姜桂題。某請張督甘。而以熱河畀汲金純。某因吳俊陞已獲黑督。某方面若不爲汲覓一地盤。說不過去。聞前日馬福祥入府。東海曾有張懷芝督甘有無困難之 話詢之。馬答語 亦頗含潭。在馬之意擬調楊增新督甘。本人督新然恐辦不到也。至熱河畀汲。則陝須畀閻相文。陝畀閻。則豫須畀許蘭洲。故此問題。不談則已。談則牽扯益多。惟長江方面之巢使。則喟然歎曰。你們的人。均有地盤了。吾的人僅得一交通部之參事上行走。相形未免減色云云。于是三使之間。竟難爲某當軸矣。此則二十三日以前之形勢也。二十四日。東海仍令三使從長討議。請與責任內閣直接商量可也。至此則某當軸之責任。尤重大矣。

李財長遲々就任原因

新任命之財政總長李伯芝。迄未就任。外間雖有種種之說。今據記者特由李氏親近之某氏所聞。李氏曾請一兩回辭退。然因總統總理各方面之歡請。已確允就任。以前星期中之情形觀之。則可預期於此星期初就職。而至今日尚遲遲未上台者。大有原因存焉。即李氏由承諾就任之日。正極力熱心研究治財計畫。目下尚未研究完竣。此所以遲遲就任也。而其研究題目。即根本整理與目前救濟之二者是也。關於(一)財政根本整理之具體的方針。雖尙不得知。然李氏元來係純粹經濟家。而其胸中有種種之抱負。關于就任之後如何實行之事。現正從事厲精研究焉。蓋該氏係公平淸廉。富于責任觀念之人。一時的無遠見政策。是其所最嫌惡。必確立永遠的根本方針。且非得實行之之成竹。斷非苟且膺重任者。由是觀之。外間所傳限於擔任。二星期間或一月。而允就等之說。可以證明其不確也。(二)關于目前立需之欵項籌劃。就各省巡閱督軍等之軍費要求。及渡過近之節關之方法。現正行研究。然由氏已承諾就職。推之對于上述之兩項辦法。可知有相當之把握。若然則李氏就任。可以斷定在日內也。

蒙亂之所聞

▲赤塔要求進兵　征蒙進行。日下奉軍方面。已在準備前進。政府宣稱征蒙主要目的。仍在驅逐恩琴。至政府對蒙政策。則仍須和平解決。並未更變從前宣布辦法。但在征蒙軍尙未出發之前。外蒙方面之俄舊黨。當然不能自行退出。昨聞政府駐赤塔領事沈崇勳電呈。略稱赤塔政府。藉口恰城方面。中央不能負責驅逐俄黨。特派第二團。向恰城進攻。以期早日肅淸等語。知照前來。勸以主權所在。除請其停進。並允由俄國軍隊前往攻擊。免生枝節外。應請速派大軍前往。阻止俄黨行動。以昭信用。而維國權等情。因此政府對于征蒙進行。遂主張赶行。並已電訓沈領事。先向赤塔政府。解釋一切云。

▲滂江又來告急　中央昨接張家口援庫總司令部來電。略謂據滂防第四支隊報告。滂江附近蒙匪。蜂起肆意刦掠。滂防軍隊以實力不足。碍難分勦。兼有烏得俄黨與之聯合。接濟大宗械彈。情勢異常危迫。除調緒旅第二營前往增防外。請速調往大部援軍。赴滂援助云云。

▲監視庫倫蒙兵　中央接外蒙探員來電。略謂恩琴現因活佛自由募兵譟餉。大有與俄黨脫離關係之勢。特密召原駐科布多烏里雅蘇台唐努烏梁海等處之俄黨。紛紛開赴庫倫附近。揮祭勒布黑一帶。監視庫倫蒙兵行動。活佛因此大起恐慌。亦派某貝勒赴東庫倫。召集王公會議。討論應付方法云云。

▲顧年堂會議對蒙　蒙匪攻陷庫恰後。內外蒙古王公。前會在奉天協議援救辦法。未有結果。近因活佛與俄黨恩琴等。日益水火。復經張使提議。在京召集該王公等會議。討論以後對庫辦法。深爲東海及靳揆所贊許。茲聞已定今日(二十五)下午五時。在國務院顧年堂。大開蒙王會議。屆時曹張王三使。均擬列席云。

威海衛租界續借問題

威海衛租期近已屆滿。英政府對於此事。正在討論續借問題。聞魯督田中玉。于隔日來電略稱。據報稱英香港總督。日前乘英郵船。特來威海。訪晤駐威英艦隊司令。連日秘密會議。討論威海租界滿屆問題。聞其結果致電英政府。請訓謂威海租約。現屆滿期。如不續租。則可在香港對岸。另租自由港埠等語。至英政府對此如何復電之處。容俟探報等情。據此謹電奉聞云云。

赤塔將有新代表來華

赤塔代表優林氏回國業經前誌。茲聞政府昨接駐赤塔管尙平領事來電略謂優林日內可返赤塔。赤外部擬派安叔林氏爲該國駐京外交代表。日內即由赤入京。我政府是否接待。請爲電示云。

昨日之閣議

昨日(二十四)爲星期二國務會議之期。正午十二時入席。下午一時十五分散會。由交通張總長農商王總長入府報告。茲將秘書公布之議案錄左。(一)內務部提請川陝鹽井縣地震成災。援請撥帑賑邮。議定發賑欵一萬元。(二)交通部提請賑糧糧食減免運費及路電執照限期結束法議決照辦。(三)議定綏遠馬都統未到任以前著周道尹登皡暫行護理。

陳光遠與許軍衝突

據某軍事機關消息。中央昨接贛督陳光遠來電。略謂開赴大庾嶺之第二團。甫至該處。當未佈防。許崇智軍隊。即向我軍攻擊。前防第四營。比與許軍接火交戰三小時之久。許軍因地勢不佳。始行退却。然所佔之梅嶺紅梅兩要隘。迄今尙未辦出云。

粵桂宣戰中之要訊

▲粵軍將進攻大庾嶺　駐粵林委員來電。孫文憤於北方由天津會議。決定使桂伐粵。西南正式政府不能組織。除已派定五路大軍攻桂外。現又決定令李烈鈞率回湘西滇軍。所有該軍內之贛軍擔作後路。或進鎭遠。一面令許崇智將北江民軍。撥出一萬。速至南雄。預備攻庾嶺。讀此電聞。

▲桂軍決定對粵還攻　陸榮廷來電云。粵軍受孫文一人鼓惑。輕與鄰封再啟戰端。愛護和平各界。吾敝唇焦。屢勸無效。桂省軍官士卒。異常激昂。群請誓死抵禦。榮廷默察大勢。必勝粵軍理由有五。(一)取銷軍府。人民歡騰。孫文違反和平。廣東將起內訌。(二)桂軍前次退讓回桂。粵則師出無名。(三)孫文因私利擾民。決難容於輿論。(四)粵軍紀律不整。復加綠林土匪。尤屬烏合。(五)廣州財政缺乏。轉瞬即可潰散。職是之故。桂已決定對粵還攻云云。

直省販賣災童之慘狀

直隸通信云。此次直省旱災。極人世之慘痛。乃竟有一般全無心肝之徒。利用時機。販賣災孩。以致生別死離慘不忍聞。據順德冉牧師報告。近來調查五縣被賣之數。至少有五千人之多。每縣約千人上下。寧晉一縣。尤爲販賣最甚之區。聞全縣災童之剩餘者。實屬寥寥。在邯鄲肥鄉。沿途多見被賣災童。運往各處。有一中年夫婦。携子三人。少者皆已售出。只餘長者。年約十二歲。亦願出賣。曾有人詢該童是否願賣。伊言實非所願。言已淚如雨下。見者無不酸心。販賣之方法。有用正式紅帖者。有用契約者。其契約分終身出賣暨有期租借二種。往往災童被賣。經五六人販之手。亦有人販雇用經理。在各災鄉先借災民以微欵。而急索之。終以其子女作償。順德及石家莊兩處。災童被寄者尤時有所聞。災童之普通價額。大都在一元至十元爲率。亦有價値較高。至四五六七十元者。據保定戴神父報告。有一女售至三百五十元者。災民見此高價。遂有見財起意。以爲奇貨者。人販對于災孩之用途。大都以年貌定之。或爲娼妓。或爲奴婢戲子。或爲義子養媳不等。成安縣曾告示禁止。並嚴拏人販。無惟相當之處所收容。雖于積極進行。順德分會亦派有偵查採尋人販。曾挐獲數案。交縣查辦。據華洋義賑會所得報告。現經國際統一救災會查明。直西販賣災童之統計如下。(販賣之中心)石家莊順德邯鄲鄭州彰德太原(販賣最甚之縣)完縣寗晉沙河贊皇鉅鹿廣平肥鄉成安曲周威縣大名磁縣彭城(五縣村正之報告)唐山販賣數目。三百九十六人餓死四百七十三人。內邱販賣數目五百九十八人。餓死九百二十一人。任縣販賣數目九百四十七人。餓死一千二百六十六人。鉅鹿販賣數目。二千八百三十五人。餓死三千六百六十八人。平鄉販賣數目。四千四百七十七人。餓死五千零五十七人。總計以上五縣販賣數目。九二百五十三人。餓死一萬一千三百七十七人。

俄過激政府之黑暗

▲搖殘異已　▲甚于專制

俄國自過激政府成立以來。凡外國人不明其內部眞像者。以爲俄國之專制之黑暗。皆一掃而空之。人民咸登樂土。無復昔時之愁慘矣。詎內部莫有大謬不然者。人民攻擊過激之反響。無時無之。且最堪注意者。即此等反對革命之革命。大半皆出于平民與工人。並非皇室舊派之死灰復燃也。今將過激機關報之一新聞。譯述于下之以證之。害爾星佛電。衣未新第亞(過激黨機關報)云。當一千九百二十年之下半年過激政府探得反對者計反對有一千一百八十九次之多。在此六月間。會壓抑一百十四次之反動。被殺者。四千三百〇五人。被囚者二十八萬一千〇四十九人。過激之顧惜民意者。于此可窺見一斑矣。按事實當有甚于此者。惟因黑暗之俄國。除其政府之機關報之外。他報皆不准發刊。故其黑幕不得完全被露焉。

起落不定之鄂選舉

武漢方面通信云。湖北本屆選舉。前經王占元通電緩辦。表面上似形停頓。而暗幕中仍從事進行。競爭亦頗劇烈。自王氏入都以後。此間愈明目張胆。興高采烈。委任監督。分發選舉票。手忙足亂。積極進行。一似初選之期。即在目前。不復如前此之沉寂無聲。暗中摸索也。於是競爭者因時機既熟。開始運動。派專員往各縣疏通。預先供給有初選希望者之金錢。以便中選。則將來收買。似覺容易。不料于此轟轟烈烈之際。近忽呈冷淡之狀。斯誠出人意外者矣。記者探之各方面。其原因約有三端。

▲(一)各縣反對選民　各縣所報選民。浮冒太甚。選舉事務所之照碼八折計畫。既未成功。自行核減之通電。亦遭反對。該所于接王氏催辦選舉電報之時。無法可施。硬將各縣前報選民。一槪抹煞。仍以上屆之選民册爲標準。以致各縣非難之聲。風起雲湧。甚至以不領選舉票爲抵制之手段。故除由該所自行郵寄數縣外。其餘雖經一再電催。迄未見有人來領。即此之故。致該所一片熱心。高高興興。其奈捧場無人。不能終曲何。以上三大原因。究以最後一項爲重要。若不另想別法。變通辦理。即飜前二項之阻碍。亦未必能暢所欲爲。安然辦到。即將來萬一有舉辦之時機。亦必推翻陳案。庶可進行無阻。非此荒謬絕倫之措施。所能成事也。

▲(一)李魏相持不下　此次運動包辦。以李如棠魏聯芳爲最力。而二人又彼此競爭。不肯讓步。因競爭之故。以至事權不能統一。紛擾之中。反呈消極之象。有議員熱者。亦無所適從。趑趄不進。均存觀望之心。以是李魏二氏之門庭。幾絕此輩之足迹。無復從前奔走之忙碌矣。

▲(一)王氏表示緩辦　王氏欲借西南以自重。故主張緩辦選舉。以迎合其心理。及至入都。又碍於張雨亭之面子。靳翼青之委託。故又電鄂。催辦選舉。孰意不行方便之處子嘉等。責王氏不能堅持到底。中途改節。多方搪揄。而且西南各省。均有從此與王氏脫離關係之表示。王氏不免大吃一驚。知主辦選舉。畢竟幹不下去。故近日在京。又與曹錕取同一之態度。表示停辦。鄂中當局。聞此消息。亦不免大失所望。意冷心灰。將此問題。又漸擱置。

四川軍隊之衝突

川省自驅逐滇黔後。本地人民。鼓吹自治。期在實行。軍隊亦頗相安。方冀從此可稍資整頓。不料昨日友人接重慶電。謂重慶各軍聯合辦事處開會。因分配防區問題。熊劉(湘)兩派。對于川東一帶。均不肯退讓。該會議竟至破裂。熊克武已赴夔府。張冲中兩方。已實行衝突云云。

(實)(業)(淺)(說)

中國之絲業

白色生絲大半來自內地各省由養者用舊法從繭上抽解而下最著名之產絲省分爲浙江兩省次爲廣東湖北四川安徽其中以浙省所產之絲質地爲最佳

▲各省產絲之狀況

▲浙江省　浙江省最著名之絲爲湖州絲產于湖州菱湖南潯烏鎭璉市等處所產最佳絲色亦爲首選爲七里絲是爲生絲中之最上等者上海市上所稱之海甯絲爲杭州海甯縣所產本屬于七里絲同種從前屬于嘉興府之南堰平湖新篁海塘產絲兩種一白一綠上海稱爲嘉興白絲及嘉興綠絲

▲江蘇省　江蘇省中無錫產白絲最著溧陽蘇州震澤所產品質較次無錫所產者名爲無錫絲或簡稱錫絲上海市塲上其地位遠遜于浙江絲然其色澤非別種絲所能比也

▲廣東省　廣東順德南海番禺三水等縣亦均產絲惟因西江常有水患致品質較他絲爲遜

▲湖北省　湖北沔陽當陽嘉魚漢陽黃州等處亦爲著名產絲之區上海市上銷售河溶絲即爲沔陽當陽兩處所產者天門荊門及襄陽亦產絲但交通不便致輸出困難

▲四川省　四川省產絲之區爲保甯廣元順慶嘉川及萬縣著名之西充絲即產于順慶黃色絲大半爲四川所產其白色絲祇有一種即漢口市上所稱爲白川絲者是也

▲安徽省　安徽省之天長當塗貴池靑陽廣德績溪涇縣宣城大通英山南陵亦均產絲大通則尤著

▲湖南省　湖南省朝陽津西兩處亦產絲惟品質甚劣僅供本地之需

▲河南省　河南產絲經織成綢品後運銷各省每年約六七千擔所產皆白絲

▲山東省　山東省之靑州益都臨朐周村張店淄川博山泰安萊蕪蒙陰等處亦俱產絲自德進口之繭子經製成白絲後出口甚巨直隸邊界之易州長恆兩處亦產白絲山東又產黃絲

▲山西　山西潞安澤州兩處亦產絲大都銷售本處裝運出口者絕少（未完）

社會瑣聞

▲膝上胭脂　▲新化粧 (法國)

巴黎之婦將長筩襪口捲下露膝施花粉胭脂於膝紅白艷麗可在亮紗裙外望見之云

▲英國女官　▲一老處女 (英國)

米索曹太米之英國辦事長官聘一著名著作女士貝爾氏爲顧問因其熟悉當地情形關于近來事曾著書四種貝女士年五十四云

▲謠諑都由鷄犬起 (上海)

浦東爛泥渡沿浦一帶近日怪異迭見數日前有一老僧經過該處勸人良心向善否則將又遭火刼云云一般迷信婦女竟有遷徙他處者關經警局查禁謠言稍息詎前晚桃閣宅地方鄉民湯毛大家所畜之黑犬忽躍上屋頂是夜湯家復產生一男昨日流言四佈謂此孩必係貴子而湯姓復延請星士到家占卦據云其家宅不安將罹火災現湯姓喜懼參半聞定于今日延請羽士多人在家設壇打醮又楊家渡某菜食店所畜之牝鷄忽於昨晨啼叫疑爲不祥之兆當將鷄殺斃幷邀請女巫占問吉凶云

▲魚腹中現古物 (北京)

西直門外高亮橋住戶漁人張三昨在北河捕得巨魚重約十餘斤適將魚抬出岸上宰之分作小塊零售距魚腹中剖開中有一物堅如鐵石當即洗淨視之係如玉如石之小方章高一寸餘四五分見方上琢有紐下鐫篆體陰文曰(咸甯光印)四字其色蒼然雕刻精美完好無缺漁人不知何物後有人以洋一元購去據云確係明代咸甯將軍之私章次日售于古物英商威爾斯瓦壽價五百元云

▲情好之價値 (美國)

美國人勒維柏格利比爲其婦慫于羅恩格爾法廷索離婚後之贍養費據柏氏自言結褵以來婦每以情好爲市索價奇昂一吻需三金一抱需五金一座膝需八金且須于溫存之先如數付訖云今人有稱吾國舊式婚姻爲買賣式之婚姻者此眞買賣式之婚姻矣

發明介紹

美國「西蠟。聶巴達」山項之混凝土防雪工

美國大陸橫斷鐵道經過「西蠟聶巴達」山脈處其山嶺之峠路稱爲(林肯)街道(下圖即其全景)該地一年之內輒有五個月間積雪數尺妨害交通從來該鐵道爲防雪計建有木質防雪蓋覆其上如棚然無如時常破壞修繕費事且時罹火災極爲危險今美國政府有鑑及此已令鐵道技師如揷圖所示全部以混凝土(即俗所謂之洋灰坨子)改建矣該工程堅牢無比形式如隧道全距離綿亘三十三英里誠鉅工也更如(林肯)街道附近高出海面七千尺防雪工事與街道將爲平行的建設下圖所示係其橫斷面構造之堅實有永久不朽之慨又其屋上均作平面兩側設牆壁以便自動車之馳行此項建築費用雖鉅而持時則久故比較的猶爲經濟目下此項工程正在亟急着手之中云

新詩

◇自由花 (魯鈍生)

茫茫宇宙。
競爭塲所。
無限底希望啊！
都在這神祕底當中索求。
△
山河錦秀。
美麗之光。
自由底花呀！
你是產生在何方？
△
民氣底結晶嗎。
萬衆底流血嗎。
也曾經了幾番的灌溉。
還是尋不着你一點兒痕迹。
△
有人說是！已經萌芽了。
又被那無情風雨。連番不住底摧殘！
△
致使你欲放而又不能放。
可愛的青年呀！
努力灌漑嗎！
實現我們理想的天國。
玩賞我們自由底花。
一九二一。五。七。於明光

◇滄浪亭 (組若)

幾樹的垂楊。
一片的波光。
好鳥鳴聲是天然的笙簧。
相對孤亭話滄桑！
△
大雲庵的鐘聲。
學古堂的書聲。
聲聲相應我自聽。
竟忘了此身！
△
涼風陣陣。
吹來一葉小艇。
船上白髮的捉魚人。
你是否家住武林？
△
夕陽西沈。
綠葉陰裏。
襯出一片五色的祥雲。
暮鴉一群群的歸林。
好像是歡送遊人。

經濟欄

◎中華民國九年通商海關各口全年貿易總論（續）

本年初貿易始而遞進繼而進退失據終則往下直趨一落千丈迨至歲闌幾乎全行濡滯即此可見各國經濟地位此搖彼動其故竟有若是相類者至銀價跌落與匯價大跌實爲影響貿易主因銀價一層俟下文詳爲討論查匯價跌落足爲洋貨流入之梗而匯價高漲之時洋貨之流入當尙未登峯造極之前無不拾級而升今者匯價跌落于土貨之輸出究未獲有若何實濟蓋國外銷路既少得價又不見高以致國外市塲所積之中國貨物未能出售者爲數甚夥則中國大宗貨物之輸出尙有何利可求夫貿易之壞既如此而近有大不幸之事在其後年中國事蜩螗工商不能安然前進加之直魯豫晉秦等省饑饉薦臻災區廣大罹此鞠凶者約有三千萬人政府賴有外人團體之助力振濟拯救並深得各國慨捐鉅資復于國家歲入之上施以附加稅辦法訂于來年三月一日實行祀徵無如哀鴻徧野恐待哺之不及而成爲餓莩者殆已溝壑爲滿豈知天心猶未厭禍十二月十六日甘省北部猝然地震損毀財產不計其數甚至村鎭被其傾陷者亦有數處之多而生命之毀於斯難者更僕難數進言國內混沌之政局自意見參差南北分裂以來雖屢有調和之表示卻至本年縱有成效亦屬無幾而北方且有所謂安福派者挾段祺瑞爲首欲藉兵力排除異己操持政柄旋由曹錕張作霖吳佩孚以所部直奉各軍擊之於七月間在京畿開戰卒以人心向背之故該派不支致歸敗績而南方更爲淆亂年初岑春煊之一派盤踞軍政府排出孫逸仙之一派迨後岑派爲陳烱明黨勸而去之由是孫派唐派于年終時又巍然高揭南北之爭至此一段落可稱爲政潮掀播擊之數大端此外則有數省每因意見不合輒訴諸武力者本年國際上之重要問題當對于俄國舊政府所派駐京公使于九月二十三日由元首命令停止待遇所有駐華各俄國領事當即隨之解除職務而俄人向所享受之領事裁判權亦即宣告中止津漢兩處之俄國租界已由政府派員接收總而言之（未完）

油漆	一六三六〇五担
麵粉	五一一〇二一担
煤油	二六〇四六三四加侖
流質燃料	七五四四七噸
人參	二六二六七九斤
橡皮品	一五三四一三七關兩
肥料	八四六八八四担
火柴	八四八四二九六羅
罐乳	八九五三三打 三六〇六八擔
火油	一八九五八八五四〇加侖
揮發油	五七七六五三三加侖
紙	一四一九九一八六關兩
鐵路材料	四一四四六一一關兩
海帶海味	五二六七六六担
肥皂與原料	三一五四六八六關兩
各項糖	三八五七二八七担
梗性木	八六五七二四三一方尺 三八〇五一四三二方尺
軟性木	二〇七五九四〇三〇方尺
火車頭小火輪	三四三一六八六關兩
鐵路車輛	四七一五三四關兩
汽車(大小)	三四七七二一九關兩
自行車	三四一四九七關兩
洋酒啤酒	一一四二八三關兩
酒精	一五〇六五三〇關兩
郵遞之貨	四六七〇八五二關兩

又去年中國出口貨共値五四一六三一一〇〇關兩較前年少八九一七八一一兩因中國貨在外國銷路減少存貨太多致生意不佳主要出口貨計之如左

豆與豆之出品	三一三〇〇〇〇擔
五穀糧食	一二三一五〇〇〇〇擔
生棉	三七六〇〇〇擔
蛋黃白	四二三〇〇〇擔
芝蔴	二〇五六〇〇〇擔
生絲	一〇四〇〇〇擔
綢紬	三七〇〇〇擔
茶	三〇六〇〇〇擔
山羊皮	一〇八三六〇〇〇擔
麵粉	三九六一〇〇〇擔

此外如錦生鐵五金小麥香煙糖蛋與鋅之出口皆加又以鋅爲特別因前年祇輸出三四擔去年忽至一五〇七二九擔但土布紫銅塊燭小米大米生棉罐凍之肉各項籽油羊毛與茶皆大減少上述之主要出口貨値價亦可得計之如下

豆	八千五百萬關兩
絲	六千八百萬關兩
糧食	三千七百萬關兩
皮	二千二百萬關兩

（完）

◎去年中國對外貿易概況

其他零星之貨皆爲主要者另列如左建築材料香煙生棉靛青人造靛麵粉與紙皆加多軍械火柴罐乳與糖皆減少

軍械	二四二二四二二關兩
各項袋	四五四七〇五二六只 三三七二三〇担
建造材料	七九一四一二二關兩
燭	六四八六一担
箔	三四三〇七七一關兩
米	一一五一七五二担
香煙	八一四四一六一千枝
雪茄	三七五七六千枝
煤	一二〇五四五三一噸
生棉	六七七八二九七担
靛青	七七三〇二九一關兩
人造靛	一五五六四一担

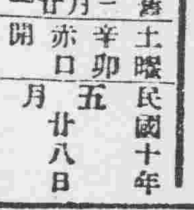

舊三月廿一日　土曜　辛卯　赤口　開　女宿
民國十年五月廿八日　各人吉凶

▲明日之吉凶 ▲一白之人易生爭端之日須愼東坤艮吉 ▲二黑之人能得天惠之日但須愼口舌坤吉 ▲三碧之人在外雖吉家內易生事故須注意乾吉 ▲四綠之人雖得好位置不注意必動搖乾艮吉 ▲五黃之人諸事皆得好果起業買賣移居皆吉東坤吉 ▲六白之人徒搆虛位之日和爲貴巽西東吉 ▲七赤之人不甚如意之日巽坤乾吉 ▲八白之人運氣極佳但增費須緘西東吉 ▲九紫之人勿焦急堅忍進行有意外之發展艮西巽吉

皮膚病 全治膏 皮膚搽藥

皮膚病科最新膏藥

此藥係最新發明皮膚病科專治靈藥也 皮膚之病 雖多無關於生命 尚在小兒 患久失營養 身體衰弱 亦非無損命 皮膚之患外貌醜惡 瘙痒痛疼 出膿黃水 痂皮堆積 醜貌可嫌 白屑鱗癬 毛根枯衰 斷根脫髮 宜斷患根 瘙痛不堪 若如斯症者 快用本藥 此藥原來專管 消毒防腐 除去濕爛殺滅病毒 生肉收口 等効驗超越群藥 又有能使肌膚蹂軟之効 小兒初生或二三歲 胎毒生瘡 頭風疙疸 世患之者不少 而有久時不治者 如斯者皆用此藥不論近起久年 男女老幼用之立效恰如洗 百試百驗一無錯誤

●主治効能●此藥專治一切身面諸癬 乾癬 疥癬 諸瘡 疔毒 刀創 火湯凍傷 小兒胎毒 全身生瘡 脫髮禿頭 表皮爛潰 濕疹 水疱 腳氣足汗 耳朶腫疼 等症皆用此藥

定價 大洋 大盒五角 每打五元 小盒二角 每打二元

皮膚病最新藥水

本藥者 專除皮膚之濕毒 殺滅病菌 亦能令皮膚組織 爲柔軟潤滑 故用此藥能去舊皮之穢邪 新生艷麗潤肌 換肌以爲斷根治法是本藥之特色也 原來癬瘡其他皮膚病 性質頑固 一旦患之者 久年不治 外貌醜惡 瘙痒不堪 或流出黃水 排泄膿血 痂皮堆積 乾肌枯皮 或濕爛潰瘍 恰如牛皮 或如魚鼓 死皮脫落 若出於陰處 則作綉毬風 若出於毛所 則作瘡疥羊鬚風 白屑鱗積 毛根斷絕 遂致鬚髮脫落 如斯病症 皆屬難治之症 世若有此等疾患者 宜速用此藥 以絕久年之患 不論近起久年 輕者一二瓶 重者不過五六瓶 能斷病根

●主治効能●皮膚病一切 濕癬乾癬 疥風痒瘡 蛇皮魚鱗 汗癬淫癬 紫白癜癬 汗斑 錢癬 一切肌膚病 皆治神効能斷病根 等症皆立靈効

定價 大洋 大瓶八角 每打八元 中瓶五角 每打五元 小瓶貳毛半 每打二五元

本舖奉天城裡鐘樓南大街路東　長壽堂大藥房

保明眼藥

此藥係有名眼科專門醫學博士新案處方眼疾靈藥、用眼科治療上最新有効藥材、精煉修合、其効驗在來眼藥之比、眼科治療効力、拔群優秀、實驗證之、不敢妄贅辭、凡人不論男女、一旦失明、雖峻秀才媛、不能發揮其全能、加之、容貌醜惡、辦事不意、實是人世之最大不幸也、本藥能治輕重眼疾、亦能眼防眼患于未萌、眼科衛生上、爲必須之要藥、每朝點之能防外來病毒、健眼亦保永久之明眼矣

●主治効能● 風火眼疾、一切、眼透皮亂、眼瞼濕爛、灰沙眯目、視物不明、羞明畏光、流淚臨眼、眼胞紅腫、赤筋胬肉、白翳青盲、癢痛交迫、澀滯難開、等一切眼疾、皆治有効

定價 大洋 大瓶五角 每打五元 小瓶二角 每打二元

生髮新藥 生毛藥

此生毛藥係東洋大醫士患法。用最新發明生髮科精煉俗合見効靈驗中外馳名既驗立效異常。藥膏最治毛孔之病。除去毛根之毒。滋潤毛孔。培養毛根。固着毛球。強壯膚皮。以致。防護毛髮之脫落。催進生毛。增生毛髮。漆髮秀眉。美髯麗鬚。凡所疑奕。頭髮眼眉鬍鬚。先天無毛。或中年脫髮。甚爲醜貌如斯症非因外瘡。多因營養不及。血脈不週或病後衰耗。服藥中毒。又婦人產後脫髮。經脈不足。皆屬其內。若遇此等症者宜內服本舖太補丸培養氣血滋補諸虛而外皮本劑最爲妙見効甚快用法一日一回須洗淨毛根而以綿花或新筆蘸擦毛根膚皮

定價 大洋一瓶一元 每打十元 外埠要購買郵費在外

最新發明　眼疾新藥　生髮靈劑　明藥水

奉天裕源公金行廣告

本行開設中街路南標房門面專收買各埠洗金碎貨足金頁金條塊碎銀兌換易貨信選擇馳名久蒙各界所推許因擴充營業也見在中街路北頗設分行內修碍門面精製白金珠寶金銀時樣首飾玲瓏物品特式鐲鍊無不精益求精又在大連監部通開設支店西式樓房復在哈爾濱正陽街新築三層大樓特聘名師自製金銀首飾中西器皿式樣翻新無美不備並收砂金禹金分售足赤金頁物美價廉確守定已如蒙光顧無任歡迎奈近來造作貨假偽不與工價平和如蒙精製以酬惠顧諸君之雅意也近不不逞之徒假冒本行截記魚目混珠希圖破壞本行名譽飲與尤望惠顧諸君須認本行商標金行截記庶不致誤恐未週知特此登報聲明

總號 日電話七百零四號 中電話八百九十七號 六百十九號
大連監部通二町目四十四番地
西號 中國電話七百零一號 八百九八號
哈爾濱中電話五百八十九號
裕源公西號主任謹啓

腦症良藥 靈片

本藥品名靈片（日本名レーペン）爲醫學士常持爲治君苦心孤詣所研究發明之絕好良藥曾得醫學博士岡田先生、森繁吉、日向治作、森友道、內田那彥、飯島勝次、福田眉市等大家十有餘人之讚賞並經北京醫學校教授陳先生北京醫院長侯先生在北京醫學士金先生等中華民國大醫認爲奇效卓著無愧靈藥之稱此藥能救衰起病、最新之妙劑專治腦、脊髓、神經衰弱、頭痛、目眩、昏暈、便結、貧血、不眠、怔忡等症可使精神爽快元氣旺盛凡因陰萎、遺精、早洩、夢遺、房事過度、手淫、生殖氣衰弱等症請予不信請試服之即可知藥之效驗如神也

藥價目 二十五錠五角 七十五錠一元 百八十錠二元 三百錠三元 七百錠五元五毛

本舖 東京銀座弓町二二番地 電話京三〇八號六四八九號 弘濟藥院中南定太郎
大阪安土町堺筋 電話本三〇〇七號 弘濟藥院中南定太郎

各地到所均有代售舖

定做各樣洋服并販賣各種洋服材料
天津 大連
田中洋服店
電話 日長二十番 中分二十號

偉大之判斷力與記憶力由於常用健腦丸而生

主効
●腦充血 ●中風 ●腦膜炎 ●頭痛 ●逆上症 ●耳鳴 ●神經衰弱 ●健忘 ●腦貧血 ●腦病 ●卒中 ●便秘

特長
服用本劑後能使逆上速退、大便通快、可怖之腦充血亦能治、愈且能預防中風卒倒、增進記憶力

藥價
▲五日分三十錢 ▲十日分六十錢 ▲一週間壹圓 ▲二週間壹圓九十錢 ▲三週間貳圓六十錢 ▲五週間四圓 ▲十四日分七圓

大販賣 東京 丹平商會藥房
全國各藥店均有代理

完全淋藥

淋濁一症西醫名爲淋毒菌在男子發於尿道在女子發於子宮此症原因或由娼妓之傳染或由患此症者之交接或感受風寒或房勞過度故致病之由而不同也初起尿道搔癢小便數漸次疼痛白濁淋瀝不止或則洩精甚至出血倘日久失治諸病生焉本藥房近由歐西購到特效新藥名曰殺菌止淋丸專能殺菌解毒清淋去濁無論何種淋症均能神效輕者一星期全愈重者兩星期除根誠爲世界獨一治淋之聖藥也此藥一日量六粒定價小洋五角一星期量四十二粒小洋三元外埠函購加郵費三角○外埠代售處○安東縣財神廟街永祥泰○遼陽天紅成○鐵嶺西門裡新華慶○孫家台站全盛永○千金寨中興街大順東○吉林省河南街福記衣莊安泰綿棧頭利與森○鄭家屯中街物彩德

奉天大西關上頭
英美大藥房主人吳鳳岡謹啓

健胃強肺

遇有下痢肚痛等症一服本劑見効如神眞可謂整胃調腸之靈藥也

勸君肚裏稍覺不爽快立服本劑可也如果大意必有後悔不及之患

ヤマダセイロガン 山田正路丸

大連 東昌洋行

資誠堂監製

奉天小西關 各樣煤炭一概俱全 南滿公司 中電一一五六 日話五二六番

奉天鐵道附屬地 本溪湖煤 撫順煤塊 大昌煤局 日電話二〇 中二四九番

奉天小西關 東亞公司煤局 電話一七

奉天小西關大街 撫順塊煤 本溪煤 公益公司 電話 日四五四 中七號番

七博士推奬の美味滋養葡萄酒

赤玉牌葡萄酒

早夕一杯優於百藥

爲慰安飲料之第一要件美味但如何能得保有天然甘味之葡萄經釀造界多年之宿題始得解決赤玉爲滋養飲料更爲醫界認爲卓絕之品質今凡全國各藥局均多採用耳對于臨牀効果之的確更有肯定此實赤玉特有之特質特權也

類似品多し●赤玉と御指名あれ